RETO PEPSI
QUE TU DECIDA

53 Años de la Gran Tradición del Periodismo Regional
Meridiano de NAYARIT
INSTITUTO VERIFICADOR DE MEDIOS
Miercoles 27 de Diciembre de 1995

PEPSI LIGHT
Pedidos al Tel. 11-81-67

efrauda Casa de Cambio 10 MDD

Integrantes del movimiento de "El Barzón" realizaron ayer un plantón en el Juzgado 23 del Reclusorio Oriente de la Ciudad de México para presionar a las autoridades y sean liberados algunos de los integrantes que se encuentran detenidos

Cuarenta inversionistas acusan a Global de haberles birlado esa cantidad

MEXICO.- Global, Casa de Cambio habría defraudado a 40 inversionistas con un monto aproximado de diez millones de dólares, según dijo ayer un grupo de clientes de la intermediaria.

Los presuntos defraudados señalaron que la Comisión Nacional Bancaria y de Valores (CNByV) desatendendió su denuncia porque sus funcionarios salieron de vacaciones y prometió que en enero de 1996 serán analizados los estados de resultados y la contabilidad del intermediario no bancario.

Sin embargo, el grupo de clientes, entre personas físicas y morales, levantó el acta correspondiente en la segunda agencia investigadora en contra de José Luis Gutiérez, director de Global, Casa de Cambio y los directivos que resulten corresponsables del delito.

Los afectados explicaron que hicieron depósitos en dólares en la casa de cambio, para luego expedir cheques en divisa con el fin de solventar sus compromisos de una manera más organizada.

Detallaron que el contrato caminó conforme a lo pactado hasta antes de la semana pasada, cuando sus cheques fueron rebotados.

Por lo tanto, estimaron, de manera preliminar, un fraude de alrededor de 10 millones de dólares y comentaron que las casas de cambio no cuentan con un fondo de protección para afrontar este tipo de irregularidades.

Indicaron que Global fue autorizado para operar como casa de cambio el año pasado bajo el registro de la Secretaría de Hacienda y Crédito Público GCC940802 No.18. ,No obstante, una casa de cambio no puede efectuar operaciones de captación de dinero y apertura de cuentas ni en pesos ni en dólares, por lo tanto, los contratos aducidos están fuera de la ley.

Se inicia el proceso de deportación promivio por el SIN

Ruiz Massieu comparecerá hoy ante juez de inmigración

NUEVA YORK.- El ex subprocurador general de México, Mario Ruiz Massieu, comparecerá hoy, ante un juez de inmigración estadounidense, dentro del proceso de deportación que enfrenta.

En la audiencia, que está previsto que se celebre a las 11:00 hora local (16:00 GMT), en Newark (Nueva Jersey), los abogados de Ruiz Massieu pedirán al juez que le deje en libertad bajo fianza.

Paralelamente al proceso de deportación, el ex alto funcionario mexicano ha presentado a las autoridades norteamericanas una solicitud de asilo político.

Ruiz Massieu ha pasado los últimos 10 meses encarcelado en Estados Unidos y pendiente de un proceso de extradición, que concluyó el viernes pasado cuando el juez de Nueva Yersey, Stanley Chesler, rechazó las documentos presentados por gobierno mexicano sobre indicios de culpabilidad por el delito de peculado. Esa fue la cuarta vez que la Justicia norteamericana rechazó una solicitud del gobierno mexicano para la extradición de Ruiz Massieu por cargos de peculado y obstrucción de la justicia en la investigación del asesinato de su hermanoo, Francisco Ruiz Massieu, quien era secretario general del gubernamental Partido Revolucionario Institucional. Tras quedar libre en el proceso de extradición, Mario Ruiz Massieu fue inmediatamente detenido por agentes del Servicio de Inmigración y Naturalización Estadounidense (INS) y desde entonces se encuentra bajo la custodia de dicha institución. En los cerca de 10 meses que ha durado el proceso Judicial para decidir su extradición, los dos jueces que llevaron el caso, Ronald Hedges y Chesler, le negaron la libertad bajo fianza por temor a que abandonara EU. Esa misma razón podría alegar el juez de inmigración al examinar el caso sobre la deportación del ex alto funcionario mexicano. Portavoces del INS en nueva Jersey indicaron que el proceso de deportación de Ruiz Massieu está basado en la ley de inmigración que establece que el Secretario de Estado puede decidir deportar a un extranjero si «tiene razonables motivos para creer» que «la presencia y actividades» de esa persona en Estados Unidos «puede tener consecuencias adversas para la política exterior» del país. Los abogados de Ruiz Massieu sostienen que su cliente no puede ser deportado mientras dure el proceso de examen de su petición de asilo político, lo que puede prolongarse durante meses. Efe

Fracasó el programa de descuento de precios de la SECOFI: CT

* Las consecuencias las pagó la clase trabajadora; los productos básicos se incrementaron hasta en 100%, dicen

MEXICO.- El Congreso del Trabajo (CT) denunció que el programa de descuentos que intentó poner en operación la Secretaría de Comercio y Fomento Industrial (SECOFI) fue un verdadero fracaso. Aseveró que las consecuencias las pagó la clase trabajadora, porque los productos básicos se incrementaron hasta 100 %.

Por ello, estimó que la «cuesta» de enero será una de las más difíciles de la historia porque prevalece una total anarquía en el mercado interno.

El CT realizó un análisis de las principales variables que impactaron a la clase trabajadora y estableció que mientras los salarios perdieron poder adquisitivo en casi 75 %, por su parte, el incremento de precios se mantuvo incontrolable a lo largo de 1995, bajo la complacencia de las autoridades de la SECOFI, que encabeza Herminio Blanco Mendoza.

Aseguró que todas las concertaciones, alrededor de 2 mil 500 con los industriales y productores del país, se realizaron prácticamente sin consulta alguna a los diversos sectores productivos del país, principalmente el sector obrero, por lo que bajo el pretexto de que hay liberalización de precios éstos aumentaron hasta en un 100 %.

Indicó que prácticamente en este aaño, los denominados 80 productos de la llamada «canasta básica», fueron liberados en su totalidad, incluso los básicos aumentaron de precio bajo concertaciones que únicamente el gobierno conoció, pretextando el incremento de los insumos con que se elaboran.

Aspectos de la proliferación del comercio ambulante en el Centro Histórico de la Ciudad de México, a consecuencia de las fiestas decembrinas

...sillo, delantero de Cruz Azul, afirmó ...era Mejía Barón hasta la actualidad ...indado una oportunidad en la ...xicana de futbol, mísma que asegura ...re porque "no tengo nada que ... nadie"

Nuevas medidas fiscales en beneficio del contribuyente: SHCP

A partir de enero próximo se reduce el plazo máximo para la devolución de impuestos

MEXICO.- La Secretaría de Hacienda y Crédito Público (SHCP) recordó ayer que desde el primero de enero próximo entrarán en vigor diversas medidas de carácter fiscal, como la reducción del plazo máximo para devolución de impuestos.

En un comunicado, precisó que para perfeccionar el régimen fiscal de rescisión y fusión de sociedades, las nuevas medidas introducen reformas en pagos provisionales y del ejercicio, así como en el acreditamiento de Impuesto al Valor Agregado (IVA).

También, reformas relativas al período obligatorio de tenencia accionaria y en el costo fiscal de las acciones.

En materia de fiscalización, suprime la posibilidad de que la autoridad levante actas, concluída una visita domiciliaria y amplía el plazo para que el contribuyente presente documentos para registrar irregularidades que se consignen en actas de visita domiciliaria.

De igual forma, para apoyar a los contribuyentes, principalmente a las empresas pequeñas y medianas, amplía el número máximo de meses para el pago en parcialidades de 36 a 48.

Señaló que con las reformas, las atribuciones de determinación y recaudación de contribuciones del ámbito federal, ejercidas por la Subsecretaría de Ingresos, se asignan a un órgano desconcentrado con carácter de autoridad fiscal: Servicio de administración tributaria.

El cambio, que estará vigente desde julio de 1997, permitirá configurar una organización especializada, conformada con personal calificado, cuya actividad redunde en el mejoramiento del servicio y atención a los contribuyentes. El decreto, que envió el presidente Ernesto Zedillo al Congreso de la Unión, y aprobado en días pasados, establece una nueva fórmula para resolver la problemática derivada de la aplicación de recargos sobre recargos. Notimex

Faltaba el aguinaldo de Slim

Telmex incrementa TODO

En los últimos 13 años

Aumentó 30 % la matrícula en educación superior: ANUIES

MEXICO.- Durante los últimos 13 años, la matrícula de escolarización a nivel superior creció en más de un 30 % cuando pasó de 731 mil 300 a 1.141,500 alumnos y se estima que 40 de cada 100 egresados del bachillerato deciden ingresar a la universidad o sustitutos, indicó la ANUIES.

En un estudio titulado la regulación de la Educación Superior en México, la Asociación Nacional de Universidades e Instituciones de Educación Superior (ANUIES) destacó que una política de becas y préstamos para estudiantes talentosos, pero económicamente desfavorecidos, podría ser un estímulo para que los jóvenes que deciden no ingresar al nivel superior, reconsideren esta decisión.

Consideró que en la República Mexicana, el grado de escolarización, está directamente relacionado con los niveles de desarrollo económico y urbanización de cada estado, salvo dos o tres excepciones.

Asimismo, señaló que de confirmarse en el mediano plazo la recuperación del crecimiento económico en México, un mayor número de familias podrían invertir en la carrera escolar de sus hijos.

Sin embargo, agregó, no es razonable prever cambios importantes en las dinámicas que actualmente están en curso, por las políticas que prevalecen en esta "materia".

La ANUIES destacó que deben aprovecharse las circunstancias actuales del país para realizar los cambios que se requerirán y afrontar la siguiente oleada de crecimiento después del año 2000.

Los estados de mayor desarrollo industrial, comercial o agroindustrial -Puebla y Sonora-, alcanzaron tasas de 15 % y 14 % a partir del crecimientso educativo. Los de nuevo desarrollo económico -Tlaxcala, Campeche, Querétaro y Colima-que partieron de una base educativa poco desarrollada, lograron tasas relativamente altas en pocos años.

Por lo que respecta a las entidades en subdesarrollo -Oaxaca, Chiapas, Guerrero e Hidalgo-, sólo percibieron un crecimiento importante en materia productiva y educativa en los años ochenta y que ahora es constante, pero muy deficiente.

Dijo que la tasa de escolarización superior del país es de aproximadamente 25 % y se registra en las zonas más desarrolladas y urbanizados de México en este sentido, el norte y centro del país muestran procesos distintos a los del sur y sureste.

No obstante, sostuvo ANUIES, en las regiones más pobres del país, hay dinámicas de crecimiento altas, como en el caso de Oaxaca, Guerrero, Chiapas e Hidalgo, pero en el caso de Nayarit y Durango, además de tener subdesarrollo económico, también cuentan con estancamiento "educativo". Sun

No ha traído el APRE mejoría para la población: CAP

MEXICO.-Para el sector campesino la Alianza para la Recuperación Económica (APRE) no ha traído mejoría para la población rural, pues paradójicamente, en las zonas apartadas los alimentos se expenden sin ningún control en su precio, denunció el Congreso Agrario Permanente (CAP).

El programa económico firmado por los obreros, empresarios y la Confederación Nacional Campesina (CNC), no así todo el sector campesino, ha traído estragos para el campo, indicó.

La APRE se propone el crecimiento sostenido de la economía, pero dentro del contexto de la estabilidad macroeconómica y la disciplina presupuestal, sin embargo, hay volatilidad de precios y tasas de interés que golpean al productor, indicó.

Al respecto, el secretario técnico del Congreso Agrario Permanente, Alvaro López Ríos, comentó que como consecuencia de lo anterior el gobierno federal define algunas áreas estratégicas, pero nada se dice de la urgente necesidad de inversión productiva en el medio rural.

No basta señalar, anunciar compromisos, es necesario que ese apoyo se vea, que se considere al sector como prioritario, que se aumente su presupuesto por ejemplo, precisó el dirigente campesino.

En ese sentido, expuso López Ríos que de los 80 millones de nuevos pesos que se invertían en el campo en 1980 -a precios de 1980- para 1995 sólo se invierten 15 millones de nuevos pesos y reflexionó "¿cuándo se recuperará ésta pérdida tan grande?".NOTIMEX

Dice el EZLN

Maniobras militares ponen en duda voluntad de paz del gobierno

SAN CRISTOBAL DE LAS CASAS (MEXICO).- Las maniobras militares efectuadas en los últimos días en el estado de Chiapas ponen en duda la voluntad pacífica del gobierno mexicano, afirmó ayer la guerrilla zapatista.

La movilización, que el ejército justificó primero con la instalación de una nueva base militar en Chiapas, es calificada por el Ejército Zapatista de Liberación Nacional (EZLN) como de "hostigamiento y amenazas" en contra de la población.

"Entre los elementos de tropa y oficiales de las fuerzas armadas gubernamentales se insiste en que es inminente una ofensiva en contra de los zapatistas en la selva y los altos", señaló el EZLN en tres comunicados hechos públicos ayer y firmados por el subcomandante "Marcos".

Señala la guerrilla que los rumores que corren entre las tropas federales desplegadas en la llamada zona de conflicto apuntan a que "la ofensiva gubernamental se prepara para el 1 de enero de 1996 o unos días antes".

La guerrilla denunció que la amenaza militar ha sido especialmente "severa" en las comunidades la Realidad, Oventic, la Garrucha y Morelia, donde sus simpatizantes construyen cuatro centros culturales que pretenden servir como sede de reuniones con grupos civiles.

Estos lugares, que recuerdan el que el EZLN tenía cerca de su centro de operaciones de Guadalupe Tepeyac, ocupado por el ejército en febrero pasado, son levantados en memoria del "esfuerzo conjunto" con grupos civiles por una paz digna y justa. Fuentes militares citadas por la prensa mexicana justificaron sus movimientos en la posibilidad de que el EZLN prepare diversas acciones armadas para el 1 de enero próximo, cuando se cumplan dos años de su aparición en la escena pública.

Afirman que las representaciones culturales en las comunidades pueden servir como parapeto para concentrar a sus militantes en previsión de movimientos armados y amenazaron con instalar bases militares en estos sitios.

No obstante, la guerrilla zapatista anunció un compromiso público para no llevar a cabo acciones armadas oporque, afirmaron, "nos estamos preparando para la paz, no para la guerra".

El EZLN dijo tener un compromiso con el pueblo de México para insistir en el camino del diálogo y la negociación a fin de buscar una salida política a la guerra iniciada en 1994 y, tras ratificar su confianza en la sociedad, dijo desconfiar del gobierno.

Las maniobras militares vuelven a poner en duda la voluntad pacífica del gobierno y ponen en peligro las conversaciones de paz, reiteró el EZLN al lanzar un exhorto al presidente Ernesto Zedillo "para que asuma ya un compromiso claro y contundente en su voluntad negociadora y de diálogo".

El gobierno y el EZLN mantienen desde el pasado 22 de abril una ronda de conversaciones para buscar una salida al conflicto armado de Chiapas y el primer acuerdo sobre los derechos y la cultura indígena se concretará en enero próximo.

La guerrilla anunció la celebración de diversos festejos para conmemorar el segundo aniversario del inicio de su levantamiento, "del ¡Ya basta! Que sacudió a México y los despertó del engaño que el salinismo les había vendido".

Entre el 28 de diciembre de 1995 y el 1 de enero de 1996, la cultura indígena zapatista se encontrará con la cultura de México y del mundo, y el 3 de enero comenzará en Oventic el foro nacional indígena y siete días después se inicia una nueva ronda de conversaciones. Efe

Niegan amparo a Raúl Salinas de Gortari

TOLUCA, MEX.- El juez segundo de distrito con sede en esta ciudad, Mario Pardo Rebolledo, negó el amparo y la protección de la justicia federal a Raúl Salinas de Gortari, quien desde el 28 de febrero pasado está recluido en el penal de máxima seguridad de Almoloya de Juárez.

En la resolución emitida por Pardo Rebolledo destaca que no hubo violación de las garantías constitucionales del ahora procesado y que el libramiento de la orden y auto de formal prisión emitidos por el juez tercero de distrito, Diógenes Cruz Figueroa, contra Raúl Salinas se apegaron a la norma.

Pardo Rebolledo avaló el sustento jurídico del arresto y afirmó que fueron encontradas las presunciones suficientes para acreditar al inculpado como probable autor intelectual del asesinato del ex secretario general del Partido Revolucionario Institucional José Francisco Ruiz Massieu.

Por su parte, el coordinador general de la fiscalía especial para el esclarecimiento del homicidio del político guerrerense, José Cortés Osorio, aclaró que el proceso sigue su curso después de que se negó el amparo a Raúl Salinas de Gortari.

Indicó que Raúl Salinas deberá rendir en los próximos días su declaración respecto a la cusación que pesa sobre él por el presunto delito de enriquecimiento ilícito.

Dice C. Cárdenas

No se doblegará el barzón ante la represión gubernamental

MEXICO.-El movimiento el Barzón no se doblegará ante la represión gubernamental, por el contrario continuará en la defensa leal y legítima de los ciudadanos y productores mexicanos, afirmó Cuauhtémoc Cárdenas.

El ex candidato presidencial del Partido de la Revolución Democrática (PRD) manifestó una enérgica protesta por la arbitraria detención de José Enrique Puebla Ramos y Alfonso Ramírez Cuéllar, dirigente de El Barzón metropolitano.

El ahora presidente de la Fundación para la Democracia sostuvo que este movimiento continuará con su lucha para lograr un desarrollo económico con plena independencia.

La detención de los dirigentes barzonistas fue calificada por diversos grupos, asociaciones y partidos políticos como represora y contraria a la voluntad expresada por el presidente Ernesto Zedillo, de buscar la solución de los problemas a través del "diálogo".

En tanto, Francisco Castro, presidente de la Asociación Nacional de Tarjetahabientes, consideró que es la respuesta gubernamental al diálogo nacional sobre cartera vencida, propuesto por las organizaciones de deudores y que esta forma parte de la ofensiva generalizada de la banca y el gobierno con el fin de destruir a las organizaciones de deudores y desacreditar a sus liderazgos.

Denunció una serie de acciones en contra de las diversas organizaciones de deudores, con supuestas denuncias de desfalcos, malversación de fondos, entre otras, y han comenzado a llegar citatorios para presentarse ante los Ministerios Públicos (MP). Sun

Bello regalo de año n

TELMEX incrementa tarifas en t

En un comunicado escrito emitid de México(TELMEX), se dieron a con incrementos en los costos al usuario vigor a partir del primer día del mes de

En la argumentación previa a donde se dan a conocer dichas alzas, las medidas permitirán continuar con de actuar como agente promotor del sector comunicaciones, además de q mentos darán mayores recursos a fin d la infraestructura en el país.

1.- Los gastos de instalación mercial no se modifican a pesar de modificado desde 1993

2.- La renta básica se incremen enero del 96 y hasta el mes de diciemb pesos por mes, tanto en servicios resi comerciales.

3.- En el servicio medido, el costo ajustará en 2 centavos por llamada periodo

4.- En lo que respecta a las distancia nacional, internacional y mun primero de enero sufrirá un incremen ciento en promedio y después, se aju mente al valor de referencia internac punto, TELMEX asegura haber empre ciaciones con compañías extranjeras, menores tarifas en los servicios de internacional ya que hasta el mes pasado, las tarifas estaban por debajo acumulada en el país.

5.- Los ajustes tarifarios, entra partir del primero de enero de 1996.

Se reducen cuarta parte vencimiento deuda exter

*** En este 1995 se tuvieron que millones de dólares**

*** En 1996 tan sólo se deberán pa**

SHCP

MEXICO.- Los vencimiento terna que tendrá México e cuarta parte de lo registra que eliminará una de las p nes de la crisis que se desa informó ayer la Secretaría de Hacienda

La fuente señaló que durante 19 que hacer frente al vencimiento de deu un total de 41 mil millones de dólar Bonos de la Tesorería (TESOBONOS dólares, pero para 1996 los vencimie cerca de 10 mil millones.

De ellos, añadió la Secretaría de H informe, 6 mil 700 millones correspond nes "fuera de mercado" con el Banco mu Intermericano de Desarrollo y bancos comercio exterior, "que tienen refinanc mático".

El gobierno de México sostiene q se desató el 20 de diciembre de 1994, y recesión económica más grave de la hi del país, se debió principalmente al des cuenta corriente de la balanza c refinanciamiento de la deuda a corto pl

El principal "quebradero de cabez ridades económicas a comienzos de 1 cerca de 29 mil millones de dólares en T estaban en poder de inversores privad extranjeros, y que ya habían anunciado s no renovar esos documentos a causa d

El gobierno mexicano decidió no Tesobonos y comenzó una agresiva pol jear esos documentos, lo que le ha perm ya cerca del 98 por ciento de esos bo pública.

"A lo largo de 1995, el gobierno de ha construido bases sólidas que permitir próximo año, sin los problemas que die crisis económica: el desquilibrio en la cu y el refinanciamiento de la deuda a corto la Secretaría de Hacienda.

"Con los programas puestos en gobierno -añade el informe- se ha logrado monto. Total de los Tesobonos, se ha mercados internacionales de capital, se el proceso inflacionario y se ha equilibr corriente".

El gobierno considera que, "a pesa tud y de la profundidad de la crisis", se es do indicadores que muestran el comienzo ración económica.

"La caída ya ha dejado de produ nota que se está revirtiendo", insiste de Hacienda en su informe. En sus para el año próximo, el gobierno consi "tres componentes claves" para impul ración serán las exportaciones, el inversión.

La Secretaría de Hacienda cal crecimiento de las exportaciones par de aproximadamente la mitad de lo qu año", mientras que prevé una "recup desta" de la inversión total en 1996, 2 por ciento, tras caer un 14 por ciento este año. Efe

95: año negro para México

POR EDUARDO KRAGELUND

D.F.- Una profun- …ica y un escándalo …lo hicieron de 1995 …ra México.

…a "bienestar para la … que el presidente … legó al poder el 1 de …994, literalmente se … las fiestas navide-

…ltaban 10 días para …peso se derrumbó y … el sueño neoliberal …e ingreso al primer …ido por el antecesor …os Salinas, a fuerza … económica y

…andatario "es el hom-… la luna de miel más …a registrado para un …nte debido a la crisis …ijo Luis Estévez, … del Instituto Tecno-…o de México (ITAM). …de la profundidad de … el llamado "efecto …zo temblar a muchas …gentes, en particular …ericanas como la Ar-

… los mexicanos, que …a década venían so-… amargas recetas …ndo Monetario Inter-…s significó caer de la …sperídad a la incerti-…olsillos vacíos.

…esas de que la econo-…uatro por ciento en … crearían un millón de …ue se comenzarían a …ios tras años de con-…n sólo en eso: en pro-

… que el peso caía hasta …a mitad de su valor y …aba al 50 por ciento … más de lo calculado, … política de "shock" …n una retracción eco-…o por ciento, el cierre …presas y la pérdida de …npleos.

La debacle económica vino aparejada de un escándalo político que hizo que Salinas, quien se encontraría autoexiliado en Cuba, dejara de ser el padre del "milagro económico mexicano" para convertirse en el "villano favorito".

Señalado como el malvado que dejó a Zedillo una economía envenenada, Salinas y su familia comenzaron a ser acusados de asesinatos, enriquecimiento ilícito y hasta de presunto lavado de dinero proveniente del narcotráfico.

En un hecho insólito en un país donde los ex presidentes y sus familiares gozaban hasta ahora de una total impunidad, su hermano Raúl fue encarcelado en febrero como supuesto autor intelectual del asesinato de Francisco Ruiz Massieu, líder del gobernante Partido Revolucionario Institucional (PRI).

Meses más tarde su cuñada Paulina Castañón era detenida en Suiza cuando intentaba sacar de un Banco millones de dólares que podrían provenir de las drogas, en tanto Raúl empezaba a ser investigado por enriquecimiento ilícito y su hermana Adriana caía bajo la lupa Judicial por presuntos fraudes.

La sola posibilidad de que Salinas sea llevado al banquillo de los acusados, dado que nadie cree que ignoraba las andanzas de sus familiares, hizo entrar en crisis al sistema que ha gobernado a este país durante más de medio siglo.

El escándalo, la crisis y sobre todo la ruptura de la disciplina y la lealtad dentro del PRI, virtudes habitualmente confundidas con complicidad, le abrió pasó a la oposición que amenaza con obtener por primera vez en la historia la mayoría legislativa en los comicios de 1977.

Por lo pronto, el más beneficiado ha sido el Partido Acción Nacional (PAN), que ya gobierna en cuatro estados y un sinnúmero de ciudades donde se concentra la tercera parte de los 90 millones de mexicanos.

Los grandes problemas políticos y económicos que afloraron en el país empañaron los llamados logros de la administración zedillista, tales como el haber iniciado negociaciones de paz con el Ejército Zapatista de Liberación Nacional (EZLN).

En este campo, el retroceso del PRI y el hecho de que las elecciones celebradas de 1995 no hayan estado teñidas de las tradicionales denuncias de fraudes fue considerado un avance hacia la democratización, otras de las grandes promesas de Zedillo.

Asimismo, al sacar a la luz delitos que manchan a familiares de un ex presidente se empezaría a hacer realidad la también promesa de que en México se acabarían los "intocables" y que el sistema Judicial dejaría de ser una dependencia más del Poder Ejecutivo.

Aunque aún no se sabe a ciencia cierta si la crisis económica tocó fondo, funcionarios aseguran que 1996 podría ser un año de recuperación, dado que las tasas de interés y la inflación están decreciendo y la producción industrial tuvo una ligera mejoría.

De hecho, los mercados financieros de México, que desde diciembre estuvieron acumulando pérdidas, se han calmado durante las últimas semanas y la mayoría de los analistas prevén crecimiento para el año entrante.

Para ello, advierten, es imprescindible que haya estabilidad política y que Zedillo emerja como un líder de mano firme, actitud que no parece combinar con el estilo poco ostentoso y modesto que ha mostrado el presidente.

"Es imposible hacer una predicción porque no sé lo que sucederá mañana", dijo el columnista Raymundo Riva Palacio. "La gran pregunta es si Zedillo podrá enfrentar los grandes retos que se avecinan, como el fin del viejo sistema" corporativo y el nacimiento de una verdadera democracia.

Dice Fidel

Hará la CTM reclamos al gobierno y a las empresas

MEXICO, D.F.- El líder de la Confederación de Trabajadores de México (CTM), Fidel Velázquez, afirmó que el movimiento obrero instrumentará una nueva estrategia de enérgicos reclamos al gobierno y a las empresas, para superar los retos en salarios remuneradores, empleo, productividad y participación de utilidades.

Asimismo, para que se hagan realidad los acuerdos de la Alianza para la Recuperación Económica (APRE) que son determinantes para la reactivación de México.

Ayer, el líder cetemista acudió puntual a su despacho en la central obrera, donde ofreció una entrevista y abordó diferentes temas del acontecer económico, político y social, y ahí destacó que ya se está citando con urgencia a los dirigentes obreros para fijar las acciones a realizar en la primera quincena de enero próximo con vistas a la celebración del Consejo Nacional de la CTM.

Reflexionó sobre la situación que enfrentaron los trabajadores durante 1995, y enfatizó que en el año se tuvieron algunos avances, como el hecho de colocar a cerca de 100,000 trabajadores en aquellas empresas que habían cerrado y que reabrieron sus actividades.

Asimismo, destacó que la nueva ley del Instituto Mexicano del Seguro Social (IMSS), es un claro indicativo de quese está cumpliendo con los programas que el presidente Ernesto Zedillo, presentó en su oportunidad.

Por lo que se refiere a la operación del Instituto del Fondo Nacional para la Vivienda de los Trabajadores (Infonavit), Fidel Velázquez adelantó que se buscará la expedición de una nueva ley, porque este organismo tripartita sólo ha pagado sus deudas pero no ha construido una sola casa en 1995.

Y resaltó que tan solo se han adjudicado este año 1,500 viviendas contra aproximadamente 45,000 que le correspondían a la CTM anualmente.

Abundó sobre las modificaciones en el Infonavit, y precisó que todo se enfocará a suprimir la llamada ley Aspe, que permite las subastas de vivienda y que en nada benefician a los verdaderos trabajadores, y que por el contrario encarece el producto ya que se tiene que recurrir a lous bancos para conseguir crédito.

Por ello, se pronunció: nosotros no estamos dispuestos a tratar con los bancos porque los créditos que otorgan son muy altos y no los pueden pagar los trabajadores, además para eso se creo el Infonavit, para entendernos con él por todo el tiempo.

El líder cetemista sostuvó también que hay confianza en que el pueblo pueda esperar en sus condiciones a resarcir la cuesta de enero porque suponemos que con el cambió de año pueda mejorar la situación y además, aseguró que seguimos insistiendo ena el establecimiento del salario móvil para que haya justicia, sin embargo, la inflación no nos deja caminar de esa forma porque inmediatamente sube.

Y, aunque las autoridades nos han dejado en libertad para concertar con las empresas, no a todas se les puede exigir lo mismo y hasta ahora, algunas no han contestado nada en cuestión salarial, expresó.(SUN).

Buscado desde hace 10 años

Detienen a presunto implicado en la muerte de agente de la DEA

* La aprehensión de Antonio Vázquez Ochoa la realizó la Policía Judicial del estado de Jalisco

GUADALAJARA.- Antonio Vázquez Ochoa, presunto involucrado en el secuestro y asesinato del agente de la Agencia Antinarcóticos Estadounidense (DEA), Enrique Camarena Salazar, fue detenido por portación de arma de fuego de uso exclusivo de las fuerzas armadas.

Vázquez Ochoa fue puesto a disposición del Juez octavo de Distrito y remitido al reclusorio preventivo metropolitano de Puente Grande.

Su aprehensión fue realizada por efectivos de la Policía Preventiva del Estado cuando se encontraba a bordo del vehículo extranjero, marca Chevrolet 1993, placas 321-USU, de California, y era acompañado de Rafael Zepeda Montoya, quien se identificó como propietario del auto.

Al pedirles los documentos del coche y sus identificaciones, se percataron que el detenido llevaba una pistola calibre 45, marca Colt con un cargador y siete cartuchos útiles, por lo que quedó a disposición de la Procuraduría General República (PGR).

Vázquez Ochoa era buscado por su presunta participación en la muerte de Camarena Salazar, así como del piloto de la entonces Secretaría de Agricultura y Recursos Hidráulicos, Alfredo Savala Abelar, acaecido en 1985 en el rancho el Mareño, en Michoacán.

Pertenecía a la banda encabezada por Javier Barba Hernández, apodado el "Güero Barba" o el "Licenciado" y tanto Vázquez Ochoa como su progenitor estuvieron vinculados con el narcotraficante Ernesto Fonseca Carrillo, "Don Neto" actualmente recluido en Almoloya de Juárez, estado de México y quien maquinó la desaparición del agente antinarcóticos Camarena Salazar.

Las autoridades consideraron que la detención del individuo podría traer nueva información sobre los hechos relacionados con la muerte de Camarena Salazar y de Zavala Avelar.

Además, se espera que lleguen exhortos en su contra procedentes de otros estados, donde el detenido ha participado en otros ilícitos relacionados con el narcotráfico, por lo que los cargos en su contra aumentarían. Sun

…CFE será contratista de una …a constructora de EU: Gasca

…- El director de la Comisión Federal de …E), Rogelio Gasca Neri, dijo que esta paraestatal … contratista de la firma constructora estado-…ering Procurement and Construcción", en la …na geotermoeléctrica de Indonesia.

…, resaltó que en este proyecto se invertirán …ones de dólares.

…e con la junta de gobierno de la CFE, Gasca … que este proyecto forma parte de la …ión de la empresas a través de su dirección …al.

…lar que cada vez son más los países que se … servicios que ofrece la Comisión a través de … sostuvo que a últimas fechas, diversos países … a la paraestatal para solicitar sus servicios de …os que destacan Panamá, Ecuador y Malasia. …tubre, señaló, la citada división internacional ha generado importantes expectativas para la empresa, toda vez que cada vez son más países los que solicittan los servicios de asesoría de la paraestatal a su cargo.

De esta manera, afirmó que hasta el momento son 11 los países, tanto dentro como fuera del continente americano, que han presentado solicitudes concretas de apoyo en este sentido.

A su vez, reveló que dicha división promueve y desarrolla los servicios y actividades de la paraestatal en el ámbito internacional, así como la exportación de servicios y equipos de origen nacional y la participación común de los países de Latinoamérica y de proyectos de normalización e integración de los sistemas eléctricos nacionales.

No obstante, indicó que además de las naciones antes señaladas, Argentina, Chile, Bolivia, Costa Rica, Francia, Nicaragua, India y Canadá se encuentran dentro del grupo que solicitó asesoría a la CFE.Sun

…eve se iniciarán …ciaciones con …ú para un TLC

…O.- En el proceso de globalización interna-…sería el siguiente país con el que México …iaciones para firmar un nuevo tratado de libre …o de haber concluído ese proceso con Nica-…eñaló en entrevista el Subsecretario de Nego-…erciales Internacionales de la Secretaría de … Fomento Industrial (SECOFI), Jaime …Kuper, quien agregó que luego de Perú se …ı Panamá y Ecuador.

…ionario aclaró que en la diversificación de …bién está prevista la negociación con Guate-…s y El Salvador, y mencionó que en el caso del …l acuerdo ha quedado pendiente debido al …ral en esa nación.

… en que una vez concluido el proceso electoral … se pueda continuar la negociación comercial … las pláticas. Zabludovsky Kuper indicó que ya … tratados de libre comercio con Bolivia, Costa …ela, Colombia y Chile, este último quien …a adherirse al acuerdo comercial de América … el que participan además Estados Unidos y …ró que por el momento Chile es el único país … no que ha solicitado su adhesión a ese tratado …yo proceso no ha concluído aún.

…nto al eventual retiro de México de la Organi-… Cooperación y Desarrollo Económico (OCDE) …s económica que lo afecta, afirmó que su … en esos foros "son los mejores aliados para …omentos difíciles". Destacó que "el sector …a sido la luz en momentos difíciles, ha hecho …iento de las ventas externas mitigue la contrac-…ctividad econónica y esto se debe en buena … existencia de acuerdos comerciales".

…lizó que el haber ingresado a la OCDE "le da …a oportunidad privilegiada de insertarse en las … comercio e inversión". Notimex

En Tailandia

Los curanderos, única esperanza para enfermos de SIDA

POR MIGUEL F. ROVIRA

BANGKOK.- Desahuciados por la medicina convencional y olvidados por la administración, los enfermos de SIDA (Síndrome de Inmunodeficiencia Adquirida) en Tailandia recurren a los tradicionales curanderos en busca de un remedio milagroso.

La esperanza es lo último que pierden estos enfermos que se han trasladado a vivir a un monasterio del sur del país donde unos monjes elaboran una pócima secreta que supuestamente cura la enfermedad.

Ha bastado que una veintena de pacientes alegaran haberse recuperado para atraer al convento a centenares de enfermos... junto con sus donaciones "voluntarias".

Otros curanderos menos populares, o quizás más alejados de la medicina tradicional, recorren los hospitales, pueblos y aldeas remotas con el fin de tratar a la gente que sufre del SIDA.

Los casi 800.000 portadores del virus que hay en el país, según datos oficiales, no suponen un problema prioritario para la administración a pesar de que la precaria infraestructura de hospitales y de que el presupuesto de sanidad resulta insuficiente para atender a todos ellos.

Sin camas de hospital y unas medicinas fuera del alcance del bolsillo de la mayoría, los portadores del virus intentan combatir su enfermedad a base de métodos poco ortodoxos.

Para muchos, los curanderos son la respuesta, por sus cerrados vínculos con la comunidad y su trato servicial, pero lo más importante, recalcan sus pacientes, es que refuerzan la voluntad para seguir luchando, y pueden olvidar la depresiva publicidad oficial que grita: "el SIDA mata" o "no hay cura contra el SIDA". El Instituto Nacional de Medicina Tradicional calcula que en Tailandia existen alrededor de 240.000 curanderos repartidos en cerca de 60.000 comunidades.

En contraste con la medicina convencional, la tradicional no fija su atención en eliminar el virus del cuerpo, sino en que los pacientes puedan vivir con la enfermedad.

"Los curanderos de la región norte dicen que el SIDA deteriora la función de la sangre, lo que origina un desequilibrio entre los elementos primarios del cuerpo," explica Chayant Wattanaputi, profesor del sociología de la Universidad de Chiang Mai.

De acuerdo con los curanderos, con un "cóctel" en el que se mezclan la herbolaria, los poderes espirituales y la sicología, no se consigue destruir el virus, pero, en cambió, se logra crear ese equilibrio entre los elementos del cuerpo.

"Los pacientes son tratados de forma que puedan vivir con el virus, ya que éste no puede ser eliminado," dice Pinkeuw Tannual, curandero de 52 años de edad.

Aparte de sus procedimientos particulares, estos "sanadores" recomiendan a los afectados que eviten comer ciertos alimentos que pueden estimular el virus, entre ellos los crustáceos, moluscos, carne y ciertos pescados.

Los resultados obtenidos por algunos de estos curanderos han sido recogidos en un estudio realizado por la Facultad de Medicina y Farmacia de la Universidad de Chiang Mai, que dice que, por lo general, los enfermos incrementan sus resistencia contra el SIDA y ganan peso luego de someterse al tratamiento de ciertos practicantes de la medicina tradicional.

Pero, aún así, los médicos siguen reacios a admitir a los curanderos, especialmente en estos tiempos en los que abundan los embaucadores que afirman haber dado con el remedio definitivo contra el SIDA. EFE.

Un comunicólogo desm[...] el poder de Internet

* Ni somos más contemporáneos, ni resolvemos lo[s] problemas políticos de nuestros países, dice Raúl [...]
* El, mexicano, acaba de ganar el Premio Fundesco [...] libro sobre la "red de redes"

POR VIRGINIA BAUTISTA

El investigador y comunicólogo mexicano Raúl Trejo, que acaba de ganar el Premio Fundesco de Ensayo 1995, estima que con Internet "Ni somos más contemporáneos, ni resolvemos los problemas políticos de nuestros países".

Trejo, que fue Premio Nacional de Periodismo en México en 1994, considera que "la red de redes", junto a la fascinación que desata y las posibilidades que ofrece, es el vicio de la sociedad contemporánea, porque posee un mayor efecto hipnótico que la televisión y el nintendo juntos.

El mexicano Trejo, primer latinoamericano que recibe el Premio Fundesco, ofrece en "La nueva alfombra mágica", el ensayo ganador de este galardón, uno de los primeros análisis teóricos sobre Internet. "No es la realidad lo que uno se encuentra en el ciberespacio. Vemos sólo algunos espejos. La realidad es mucho más compleja e inaccesible de lo que parece", explica refiriéndose al gran poder enajenador de este "hipermedio".

Este investigador, autor de diversos libros sobre los medios de comunicación, considera que Internet se ha convertido, además de un recurso técnico, en un fenómeno político, un problema cultural y un gran negocio. "Lo más interesante es la enorme libertad con la que trabaja. Lo mismo se puede admirar obras de arte que las fotografías del "playboy", o discutir la vida sexual de otros", a[...]

El trabajo ganad[...] inédito, hace un recue[...] políticos, culturales, ide[...] cieros de Internet. Y ana[...] éticos a 15 años de h[...] funcionamiento a nivel [...] démico, después de ver l[...] to militar. No sólo desc[...] dades del uso de la red, [...] peligros y contrapartida[...]

Trejo comenta qu[...] un medio idóneo para re[...] mo político. Sin embarg[...] el medio pone un cand[...] político tradicional, ya [...] pacio que ofrece simpli[...] las ideas.

No se puede tra[...] pensamiento en pocas lí[...]

"La nueva alfomb[...] cribe la entrada paulatin[...] los países de Latinoamé[...] del Estado en la evoluci[...] tecnologías que han proc[...] lución.

El autor del libr[...] cada vez hay más i[...] español en la red Inter[...] ca que esto no tiene na[...] España o América La[...] los hispanoparlantes [...] Estados Unidos, que [...] zan más este medio. ([...]

El Secretario del Tesoro de EU elogia recuperación de México

* Ha hecho grandes progresos en los últimos 11 meses, dice Summers

LONDRES.- La "sólida" política económica del presidente Ernesto Zedillo logró la pronta reincorporación de ese país al mercado financiero internacional, consideró el secretario adjunto del Tesoro de Estados Unidos, Lawrence Summers.

"México ha hecho grandes progresos en los últimos 11 meses, regresando al mercado del capital privado antes de lo esperado", opinó el alto funcionario estadunidense en un análisis del primer número de 1996 de la revista financiera británica The Economist.

"Esto es un tributo a las sólidas políticas económicas que sus líderes han adoptado y al oportuno y sustancial apoyo que recibió de la comunidad internacional", agregó Summers en alusión al Plan de Ajuste impulsado en México tras la crisis financiera de hace un año.

En el extenso artículo titulado "10 lecciones a aprender", Summers hace un balance de las enseñanzas que dejó la "primera crisis del siglo XXI", como la describió en su momento el entonces director del Fondo Monetario Internacional (FMI), Michel Camdessus.

Entre las 10 lecciones de Summers figuran aspectos relacionados con política económica, flujos de capital, ahorro doméstico, cuenta corriente, apertura financiera e integración comercial, mecanismos de vigilancia, organismos internacionales y deuda externa.

"Sólidas políticas son absolutamente esenciales", sentenció Summers como una primera lección de la crisis mexicana al defender la importancia de adoptar una correcta política económica gubernamental para enfrentar el movimiento cada vez más "libre y veloz" del capital.

"En realidad, precisamente por el incremento en la movilidad del capital, nunca antes la diferencia entre una buena y una mala política gubernamental había sido tan importante", según Summers, quien participó en el plan de apoyo internacional que México recibió.

Una segunda lección de la crisis financiera mexicana es que "no se pueden mantener políticas insostenibles", escribió Summers en referencia a la política monetaria y de tipo de cambio que rigió la moneda de ese país antes del plan de ajuste implantado por Zedillo.

Los gobiernos de países de mercados emergentes "deben de tratar los flujos de capital como permanentes, permitiéndose ser amablemente sorprendidos si resulta lo contrario", estableció Summers con respecto a una tercera lección.

La cuarta lección, se refiere a la necesidad de altos índices de ahorro doméstico, los que a pesar de la creciente sofisticación de los mercados internacionales de capital, "son esenciales para un desarrollo saludable".

En el análisis de The Ecconomist, el sub secretario del tesoro estadunidense estableció que la importancia del ahorro doméstico se manifiesta en las diferencias entre las experiencias económicas de América Latina y Asia.

En ese sentido, Summers estimó que si México va a crecer a tasas razonables sin regresar a la dependencia sobre un déficit insostenible de cuenta corriente, "debe establecer medidas a largo plazo para incrementar el ahorro doméstico".

Entre estas medidas, Summers señaló la reducción de la tasa de inflación, la reforma al sistema de pensiones, el mantenimiento de una disciplina fiscal y trabajar para asegurar un sistema financiero saludable.

La quinta lección del manual de summers indicaría que tal como lo revela la experiencia mexicana, "incluso los déficits de cuenta corriente que surjan a la par de sólidas políticas fiscales pueden provocar serias dificultades".

Una sexta enseñanza derivada de la crisis mexicana se refiere a que podría ser más difícil para gobiernos de países en desarrollo aceptar la necesidad de una mayor apertura.

"La transparencia es esencial para el buen funcionamiento de un mercado internacional de capitales", sentenció.

"La apertura total atraerá al capital al brindar confianza a la comunidad de inversionistas, más aún promoverá la disciplina del mercado generando una respuesta más rápida de analistas privados e institucionas públicas" ante posibles problemas futuros, agregó.

En ese contexto, aclaró que, contra la creencia popular, "las cifras sobre la deuda de los tesobonos mexicanos (instrumentos de deuda pública) estuvieron disponibles, libre, inmediata y publicamente a lo largo de 1994".

"Mientras las cifras sobre las reservas de divisas fueron proveídas de manera irregular, reportes contemporáneos de mercado contenían estimados bastante correctos", explicó el sub secretario estadunidense del tesoro en su análisis.

La comunidad internacional financiera debe mejorarr sus mecanismos de vigilancia, tarea que consideró corresponde tanto a los analistas privados como a instituciones financieras multilaterales. Esta sería la séptima lección.

"Tanto el estilo como la sustancia de los ejercicios de vigilancia (sobre el estado financiero de los países) debe ser reformados," aconsejó el alto funcionario estadunidense.

La octava enseñanza abarcaría la necesidad de que el FMI desarrolle procesos de emergencia financiera, y de ampliar el tratado general de crédito, que delinea la política de asignación de financiamientos, para apoyarlos.

El segundo de a bordo en la política financiera estadunidense previno en su análisis que en el futuro "la comunidad internacional deberá explorar la posibilidad de lograr acuerdos para situaciones en que la deuda no pueda ser pagada".

En la conclusión de su diagnóstico, Summers ofreció dos últimas lecciones relativas a soluciones fundamentaless a las crisis financieras futuras y a la efectividad del tratado de libre comercio para América del norte (TLC).

"Las soluciones fundamentales deben siempre comenzar en casa, la más básica de éstas es que se debe promover la inversión de largo plazo", ilustró.

Con respecto a su última enseñanza, el alto funcionario estableció que para continuar el impulso de la reforma en el mundo en desarrollo, "el trabajo de integración económica no puede ser sustituido".

Al respecto, defendió la validez del TLC suscrito entre Canadá, Estados Unidos y México que cumple un año de vigencia el próximo primero de enero.

"Hay quienes interpretan las dificultades de México como muestra que el TLC fue un error para Estados Unidos lo opuesto es el caso. Los argumentos a favor del TLC eran que la gente continúa viviendo en la frontera, en una sociedad que se mueve cada vez más firme hacia un capitalismo democrático", opinó.

"El TLC se ha fijado en esa tendencia, haciéndola irreversible incluso cuando ha sido lo más dolorosamente probada", concluyó Summers.(NOTIMEX).

Por sospechas de prueba nuclear

De nuevo hay tensió[n] entre Pakistán e In[dia]

POR ISABEL CALLEJA

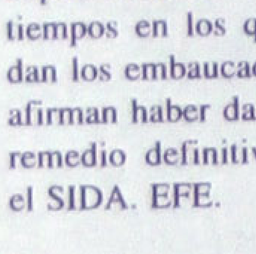

NUEVA DELHI.- La posibilidad de que Nueva Delhi esté preparando una prueba nuclear, apuntada hace una semana por el diario "The New York Times", ha causado un revuelo de conjeturas en Pakistán, país con el que la India libró tres guerras desde que se hicieron independientes en 1947.

Aunque las informaciones fueron desmentidas categóricamente por nueva Delhi, añadieron tensión a las ya díficiles relaciones entre estos países, de los que se teme que podrían hacer uso de armas nucleares, en caso de un nuevo conflicto bélico.

El presidente paquistaní, Faruq Legaarí, comentó que creía las informaciones del diario, según las cuales algunos satélites espía registraron actividades en el desierto de Pokaran, en el estado noroccidental indio de Rayastán, donde Nueva Delhi llevó a cabo una prueba nuclear en 1974.

Según el diario, los expertos de los servicios secretos estadounidenses sospechaban que dicha actividad estaba relacionada con preparativos para detonar una bomba nuclear, aunque tampoco descartaron que se tratara de un ensayo con fines científicos "no sé si será el 'buda risueño II'", señaló Legarí en referencia a la detonación de una bomba de potencia equivalente a la que arrasó la ciudad japonesa de Hiroshima en 1945 y que Nueva Delhi probó hace veintiún años, ensayo que fue denominado "Buda Risueño I".

Pranab Mukherji, ministro de exteriores indio, negó categóricamente el martes que su país esté preparando una segunda prueba nuclear y afirmó que las informaciones del periódico estadounidense eran conjeturas sin sentido.

Sin embargo, Pakistán volvió a reiterar su preocupación ante la posibilidad de que la India prepare un programa nuclear y de misiles balísticos.

El gobierno de Islamabad, en un comunicado emitido por el ministerio de Exteriores, expresó su confianza en que la comunidad internacional haga todo lo que esté en su mano para evitar que la India reanud[e] [...] nuclearres.

Washington expresó también [...] sobre las intenciones de la India, qu[e] [...] a firmar el Tratado de no Prolifer[ación] [...] (TNP), por considerarlo discriminat[orio] [...] también se negó a firmar el document[o] [...] lo hacía, y puesto que ambos países [...] disponer de tecnología para fabricar [...] res -algunos expertos piensan que y[...] Estados Unidos y otros países occid[...] que puedan utilizarlas en caso de un [...] to armado.

La posibilidad de otra guerra e[...] Pakistán no es descatada por los exp[...] drástico deterioro de sus relaciones [...] que mantienen sobre la zona fronter[...] mira.

En los últimos años, ambos pa[...] amenazas de guerra relacionadas co[...] en el estado norteño indio de Yamu [...] donde entre 15 mil y 30 mil persona[s] [...] desde 1989 a causa de la lucha de l[...] seguridad contra grupos independenti[...] que cuentan, según Nueva Delhi, [...] paquistaní.

Por otro lado, las conjeturas so[bre] [...] ensayo nuclear indio se producen días [...] en la primera semana de enero empie[...] la discusión del texto final del tra[...] prohibición total de pruebas nucleares [...] Estados Unidos quiere que sea rubrica[...] Delhi.

Pero la India, que rehusó firmar [...] a las presiones de Washington y abog[...] por la eliminación universal de armas [...] un tiempo concreto, sigue sin aclarar [...] el CTBT.

El ministro Mukherji ha eludido [...] hará al respecto Nueva Delhi, per[o] [...] información aparecida el martes en [...] gubernamental "The hindustan Time[s]" [...] quizá no firme". Efe

La platillomanía, llego a la Dominic[ana]

* Dicen haber visto OVNIS en la zona cañera de Monte Plata

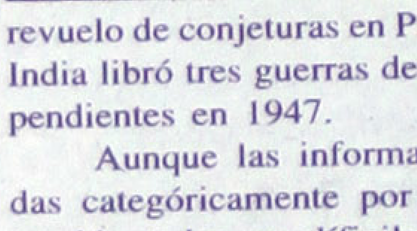

SANTO DOMINGO.- Habitantes de un pueblo del noroeste de República Dominicana aseguran haber visto varios objetos voladores no identificados en las últimas dos semanas.

Dos periodistas de la zona dicen haber sido testigos el viernes de un vistoso espectáculo al observar el vuelo silencioso y veloz de una nave rara que emitía diferentes luces de colores.

Los objetos han sido vistos sobrevolando la zona cañera de Monte Plata, 55 kilómetros al noroeste de Santo Domingo.

Los periodistas Néstor Fabián y Rafael González lamentaron no haber tenido en ese momento una cámara de video para captar las imágenes de lo que creen era un platillo volador.

Otras diez personas residentes en el poblado afirman haber presenciado los O[...] presencia se ha hec[ho] [...] cuente en las dos úl[timas] [...] nas, según una info[...] Listín Diario, decano [...] Dominicana.

Las versiones so[bre la] presencia de los OVNI[S] [...] tado la curiosidad de pr[...] vados de televisión que [...] do que se trasladarán c[...] filmación a la espera de [...] riciones. Reuter

Otro crimen político se encuentra en una misteriosa entrampada, que deja muy mal parado al sistema Judicial de nuestro país, pues las investigaciones realizadas sobre los hechos del atentado al Cardenal Posadas el 24 de ... en el patio de estacionamiento ...reo de Guadalajara, Jalisco, ... otros rumbos distintos a los ...de un principio por un payaso ... el señor Carpizo, que tan sólo ...itar a la opinión pública, sin ...bas que nos llevaran a la ver... ...lentificación de los directores ...lel crimen, pues desde que se ...niento del asqueroso hecho ... pensó de inmediato que la ...tar víctima del enfrentamiento ... de gatilleros tanto del Chapo ...del Güero Palma, se compro... ...mas que un montaje a fin de ...ción real de la responsabilidad ...que fraguaron la acción para ...ía en un verdadero misterio. ...ospechosa la espera del avión ...los gatilleros, era imposible ... de acuerdo con los ...es todo un aparato oficial de ...comprado para culminar una ...naturaleza, sin embargo se ...táneamente en los medios oficiales ...ron "coincidencias", hasta es... en que las cosas se van escla... ...el apoyo del nuevo purpurado ...rado inocentes a los dos jefes ...de narcos, por lo tanto, la ...ad sólo recae en las policías y ...que poco a poco van cayendo ...iones y se pusieron a temblar ...portero de la revista 30 Giorni ...elli, nos dice que el acribillado ...onfusión era confesor espiri... ...ra Cecilia Ocelli esposa del ex ...rlos Salinas de Gortari.

... estas nuevas investigacio... ...vista 30 Días impresa en ... se perdieron días después ...0 ejemplares que no llega... ...ís, precisamente cuando se ...iertos documentos compro... ... que simplemente se dijo ...cieron, sin dar ninguna ex... ...onada que justificara la no ... de las autoridades para que ... se diera cuenta de como se ...os problemas políticos que ...tar, un dicho nacido de la política universal en la que interviene la célebre revista italiana que su propietario es un ex Primer Ministro y senador vitalicio de aquel país, publicación que ofrece los mejores comentaristas sobre temas religiosos. Esos documentos se sospecha que fueron filtraciones del procurador especial Chapa.

Además en la reconstrucción de los hechos fue revisada la vestimenta del prelado que guardaban en un nicho de cristal algunas monjas se encontraron casquillos negros, es decir, color de los reformados que usa siempre la policía y no los narcotraficantes que emplean armamento y parque nuevo. También se pudo comprobar que los disparos fueron hechos a quema ropa por lo tanto la teoría de la confusión se queda en un mito y el chofer al pretender desviar los fusiles automáticos fue asesinado sin piedad, los otros caídos en esos momentos fueron acribillados para darles muerte y no dejar pruebas, es posible que todo fuera bien planeado unos días antes del crimen, puesto que algunos testigos aseguran que se vieron movimientos sospechosos al rededor de la residencia del Cardenal sacrificado, esto, nos indica que todo estaba perfectamente bien programado y era el día indicado el 24 de Mayo para darle muerte sin ninguna justificación aparente salvo que se llegue a la conclusión de que de verdad es un atentado con fuertes olores a política, se mantiene en un profundo misterio ya que los actores deben ser gentes intocables que en estos momentos precisamente se les acusa de otras consecuencias de sus delirios de grandeza; afortunadamente para los cristianos y las leyes del Estado día con día se acumulan más pruebas de la pobreza de las pesquisas.

El reportero Andrea, recoge la versión de los masones y suelta la información a sus lectores: hay nexos entre la alta jerarquía eclesiástica y el narcotráfico. Menciona en sus narraciones tres nombres: Emilio Berlie, arzobispo de Yucatán, Girolamo Prigione embajador de Juan Pablo II en México y Jesús Posadas Ocampo. Como final, les podemos presentar una galería de testigos: Agosto de 1993 cae acribillado en el estado de Sinaloa Francisco Murillo Díaz, el "Güero Jaibo" quien disparó contra el Cardenal; Septiembre del mismo año, aparece un cadáver en el penal de Puente Grande, Jalisco, profesión gatillero de los Arellano estuvo en el campo de aviación; Junio del 94 un cuerpo vuela hecho pedazos en el hotel Camino Real, es Guillermo Gómez también participó y Mayo del 95 Leobardo Larios Guzmán asesinado de cinco tiros en la cabeza entonces Procurador de Justicia.

Así sea.

Será gradual la reforma del sistema de salud: De la Fuente

MEXICO, D.F.- Para el Secretario de Salud, Juan Ramón de la Fuente, la reforma del Sistema Nacional de Salud será gradual pero definitiva. Para ello, en 1995 realizó 54 visitas a diversas estados del país y realizó siete reuniones del Consejo Nacional de Salubridad.

En un comunicado, la Secretaría de Salud (SS) precisó que para 1996 deberá haber concluído el proceso de descentralización de los servicios, así como garantizar un avance en la homologación de los trabajadores médicos.

Al hacerr un balance sobre el trabajo del secretario Juan Ramón de la Fuente, expuso que durante sus visitás al interior del país supervisó los trabajos en más de 100 municipios.

En sus giras nacionales, el funcionario recorrió Aguascalientes, Baja California Sur, Campeche, Chiapas, Chihuahua, Colima, Distrito Federal, Guanajuato, Guerrero, Hidalgo, Jalisco y el Estado de México.

Además, estuvo en Michoacán, Morelos, Nayarit, Nuevo León y Oaxaca, entre otras regiones donde subsiste la marginación y la pobreza.

En sus giras, el Secretario de Salud hizo énfasis en la necesidad de que se integren Comités de Salud y sostuvo que sin la participación comunitaria los programas de la dependencia no tendrán éxito.

Resaltó que la meta en materia de asistencia, es que cada municipio por más alejado que se encuentre, cuente con un Comité de Salud para involucrar a la comunidad en el cuidado de la salud.

Asimismo, evalúo el Programa de Municipio Saludable y destacó que la incorporación de los ayunteamientos a las tareas de salud sean parte fundamental del nuevo federalismo.

De la Fuente realizó nueve giras especiales para atender situaciones de emergencia, tales como las repercusiones de los sismods de Jalisco y Colima, así como los efectos de los huracanes en Quintana Roo, Yucatán, Campeche y Tabasco

A partir del próximo año, realizará visitas de trabajo a Baja California, Durango y Tlaxcala, para continuar con la descentralización y la ampliación de la cobertura de los servicios de salud. (SUN).

SERPENTINA

En apego al respeto que el gobernador del estado siempre ha tenido por sus gobernados, en los primeros días del mes de enero de 1996, traerá a los responsables de infraestructura carretera de la Secretaría de Comunicaciones y Transportes, (SCT) a que le expliquen a Marco Antonio Jiménez, el por qué del trazo carretero de la autopista Crucero de San Blas-límites con Sinaloa, por la sierra y no por la costa. Este Marco Antonio Jiménez, por si ustedes no lo saben, o no lo recuerdan, es el sujeto que encabeza a un grupo de santiaguenses que quieren que dicha autopista pase por la costa, es decir que pretenden- de acuerdo a estudios hechos por ellos mismos, que esta vía se construya cerca de los poblados costeños. Entre los elementos que presenta Marco Antonio Jiménez, para pedir la construcción por aquí, es que hay muchos bancos de materiales, lo que es falso, ya que según los estudios de la SCT, por la sierra existen muchos más bancos de materiales para construcción. En fin, sólo deseamos que el buen amigo Marco Antonio Jiménez, no se cierre en sus argumentos, acepte lo que científicamente se le compruebe respecto a que la autopista se construya por la sierra, y deje trabajar en paz a los constructores, porque ahí otra cosa, sucede que esta autopista será construída con capital privado es decir inversionistas están listos para entrarle al desarrollo de Nayarit, en materia de comunicaciones, pero si ven tanto problema humano, de seguro que ni por la costa ni por la sierra, esto se quedará simplemente en proyecto, como muchas otras cosas que así han quedado. Ojo, señor Jiménez, es tiempo de dejar atrás los caprichos personales, para dar paso al beneficio social. El 5 de enero, usted será el invitado de honor para que escuche las razones de la SCT, y como usted trabajó ahí, de seguro que hablarán el mismo idioma, saludos********* Una gran noticia para aquellos que les gusta hablar por teléfono, ya sea por gusto o por necesidad, a partir del primero de enero, es decir la próxima semana las tarifas de TELMEX, se incrementarán, todo sube en Teléfonos de México, desde la renta mensual de los aparatos, que será incrementada 2 pesos por mes, lo que equivale a un aumento anual de 24 pesos, o 24 mil de los viejos, hasta el cobro por las llamadas de larga distancia, nacional, internacional, que será de un 19.5 por ciento, desde luego que el servicio medido no se quedará atrás y también aumenta, en la sección A, de este mismo periódico, concretamente en la página 2, está toda la información de este bello regalito de TELMEX a los mexicanos.***********Desde luego que el país está en crisis, y si los funcionarios del Departamento del Distrito Federal, continúan asignándose aguinaldos estratosféricos dificilmente se saldrá de ésta, y si no, cheque usted el dato, los subdelegados recibieron un aguinaldo de 110 millones de viejos pesos, es decir 110 mil nuevos pesos, según recibos que se colaron a la prensa, de los delegados no sabemos con certeza, pero trascendió que su modesto aguinaldo apenas alcanzará los 250 mil nuevos pesos, o sea 250 millones de los viejos, que poquito, apenas para alcanzar a comprar una casa en ciudad del Valle, aquí en Tepic, desde luego que de Oscar Espinoza Villarreal, el regente capitalino, ni que hablar, él galán de la sonrisa de los 60, apenas se embolsará unos 800 mil nuevos pesos, claro todo lo anterior sin contar el bono navideño que merecidamente les darán a cada uno de los funcionarios del DDF, por supuesto que esto saldrá del erario público, no se preocupe usted. Así las cosas, ya nos explicamos el porqué aumentaron todos los servicios en México, pobres chilangos, ahora cargan con dos pecados, el ser chilangos, y el soportar el que funcionarios de nivel medio y alto cobren lo que el ciudadano de término medio, jamás verá en toda su vida. Y ahora, otro regalo para los defeños, tienen 18 horas que no ven el sol, porque la lluvia no cesa desde antier en la capital de la República Mexicana*********** Van 49 muertos por el frío en Chiahuahua, en lo que va de esta temporada, tan sólo, en las últimas 24 horas, murieron 7 personas por lo helado del tiempo, hay que cuidarse, porque en Nayarit, no estamos tan atrasados, ya van 24 muertos por cuestiones respiratorias, y puede aumentar esta cifra, abrigue a su niño********* Y para finalizar, un gran descubrimiento hecho por don Fidel Velázquez, y dado a conocer ayer a la prensa nacional, y desde luego a esta SERPENTINA, pues el exlechero, y hoy sempiterno dirigente de la CTM, dijo que un obrero gana menos que un taiwanes, lo que en resumen quiere decir que los trabajadores mexicanos son los peor pagados de todo el mundo, llamado tierra. ¿ Será cierto ?, se admiten reclamos. . En fin qupor los poblados cercanos a Telmex

Fidel Velzquez

LO IMPORTANTE DEBE MANTENERSE AL DÍA.

ACTUALIZA EL PADRÓN ELECTORAL

DEL 1º DE NOVIEMBRE AL 15 DE ENERO.

- Si no te has apuntado en el Padrón Electoral. Inscríbete.
- Si ya cumpliste 18 años. Inscríbete.
- Si cambiaste de domicilio. Actualiza tus datos.
- Si perdiste tu Credencial para Votar con fotografía. Avisa.

¡ES MUY IMPORTANTE!

Ve al módulo que te corresponde para que obtengas tu Credencial para Votar con fotografía.

Tu única forma de votar.
Tu mejor identificación.

Credencial para Votar con fotografía.
Ven por ella.
Es tuya.

Ven por ella. Es tuya.

IFE
INSTITUTO FEDERAL ELECTORAL
Registro Federal de Electores

FELIZ AÑO
VOLKSWAGEN

1996

Automotriz de Nayarit S.A. de C.V.
Av. Insurgentes y Sauce Tel 14-28-80 Tepic, Nayarit

Deportes

Meridiano de Nayarit

Muestra el " tri " experiencia y juventud

*** Lo destacado: el regreso de García Aspe y Ramón Ramírez * Muchas ´aguilas¦ en el Tricolor**

MEXICO, DF.- El regreso de Alberto García Aspe a la Selección Mexicana, tras su breve paso por el futbol argentino, así como los seis jugadores del Club América, aparece como lo destacado en la nominación del planiel para la Copa de Oro de la CONCACAF.

Además de García Aspe, el técnico Bora Milutinovic incluyó en la lista a los mundialistas Jorge Campos (Atlante), Joaquín del Olmo y Luis García (América), así como Ramón Ramírez (Guadalajara).

Otras novedades en la selección mayor son las incorporaciones de varios jugadores Sub-23, como el portero Oswaldo Sánchez, del Atlas; el lateral Edson Astivia, de Toros Neza; el volante Braulio Luna, de la UNAM, y el delantero Cuauthémoc Blanco, del América.

CARLOS HERMOSILLO.... ni la cuota de goles que ha conseguido el artillero se Cerro Azul, Veracruz, le valió para ser llamado al equipo nacional.

ABUNDAN AGUILAS

América, actual líder general del torneo de primera división, contribuye con seis jugadores, mientras Universidad Autónoma de Guadalajara (UAG) lo hace con cuatro; Necaxa, tres; UNAM, dos; Guadalajara, Atlas, Toluca, Atlante y Toros Neza, uno cada club.

LA LISTA

Los 20 nominados a la Selección Mexicana se concentrarán a partir del 1 de enero a las 20:00 horas, en el Centro de Capacitación, con miras a la Copa de Oro de la CONCACAF, prevista del 10 al 21 de enero próximos en California, Estados Unidos.

A continuación, la relación completa de jugadores seleccionados:

PORTEROS - Jorge Campos (Atlante), Carlos Briones (UAG) y Oswaldo Sánchez (Atlas).

DEFENSAS - Francisco Sánchez (América), Salvador Carmona (Toluca), Claudio Suárez (UNAM), Raúl Gutiérrez (América), Duilio Davino (UAG) y Edson Astivia (Toros Neza).

MEDIOCAMPISTAS - Ramón Ramírez (Guadalajara), Alberto García Aspe (Necaxa), Agustín García (UAG), Braulio Luna (UNAM), Raúl Rodrigo Lara y Joaquín del Olmo (América).

DELANTEROS - Ricardo Peláez y Luis Hernández (Necaxa), Luis García y Cuauhtémoc Blanco (América), y Eustacio Rizo (UAG).

En Querétaro

¡Gallos Blancos cantó a los Co

*** Volvió a caer el Tepic ahora 4-0**

Por Gabriel Alvarez

TEPIC, Nay.- Tal parece que al equipo local del Club Deportivo Tepic, esta temporada no ha sido muy favorable para los que defienden esa camiseta, pues el viernes anterior como ya es costumbre volvieron a caer ante Gallos Blancos, con abultado marcador de 4 goles por 0, en el estadio la "Corregidora" de aquella ciudad queretana. Pese a la buena preparación que llevaba la escuadra local, de nueva cuenta regresó a casa con una derrota, y por si esto fuera poco no lograron siquiera meter el gol de la "honrrilla", ya que enfrentaron a unos Gallos Blancos, que jugaron un buen partido de futbol, y muestra de ello es el contundente marcador que lograron sacar ante la escuadra Cora.

El conjunto queretense, qu momento tiene deudas con la F Mexicana de Futbol (FMF), por lo desafiliado, logró llegar a un acuer directivos de esa federación, para enfrentar al equipo local, ya que se días para pagar dicho adeudo o de rio quedarán fuera de la pelea.

Respecto a la escuadra Cora, sábado enfrentará al equipo de Aca ha tenido una participación regular la presente temporada, donde si dudas tendrán que salir con todo un buen resultado en el NAO.

Solo esperamos que la afició apoye a la Tribu Cora, para que buen partido de futbol, ya que ga suma importancia para el plantel lo

Los "elegidos" a la Sub-2

MEXICO, DF.- Los Pumas de la Universidad Nacional Autónoma de México (UNAM) confirma una vez más su buena labor en fuerzas inferiores, al ser otra vez el equipo del futbol nacional que aporta más jugadores a la Selección Mexicana Sub-23, con cuatro.

En la lista dada a conocer yer por la Federación Mexicana de Futbol (FMF), figuran además Germán Villa y Marco Antonio Capetillo del América, Oscar Pérez y Francisco Palencia de Cruz Azul y Esteve Padilla y Jared Borguetti del Atlas. En esta lista, no aparecen algunos jugadores que pese a dar la edad y haber sido parte de esta representación nacional Sub-23 en los Juegos Panamericanos, por integrar el representativo mayor, no participarán en el hexagonal de mayo próximo en Edmonton, Canadá: estos son los casos del portero del Atlas Osvaldo Sánchez, el mediocampista de los Pumas Braulio Luna, el mediocampista de Toros Neza Edson Astivia y el delantero americanista Cuahtémoc Blanco, que fueron llamados a la Selección Mayor participará en la Copa de Oro 1996.

RAFAEL GARCIA.... la organización de los Pumas mantiene hegemonía en participación en selecciones nacionales.

La Sub concentrará enero a las horas, para preparación enfrentar el final de la C clasificatorio Juegos Olím Atlanta 96. L convocados técnico Carlo Cobos para este represe nacional Sub los siguiente ROS - Osca (Cruz Azul), García (Tolu DEFENSAS Oteo (UNAM López (UNA Rodríguez (F Miguel Angel (UNAM) y Jo Sánchez (Gu y Pedro Priet

MEDIOC - Manuel Sol Germán Villa ca), Esteve P (Atlas), Rodo rro (León), Je Arellano (Mor

DELANT Marco Antoni Capetillo (Am Jared Borgett Daniel Deeke (Tigres), Rafael García (Francisco Palencia (Cruz Azul). (NOTI

Impactos Deportivos

EL CICLISTA FEDERICO RAMIREZ se adjudicó hoy la decimoprimera etapa de la 31 vuelta a Costa Rica, disputada de San José a esta ciudad, seguido por los colombianos Gustavo Wilchez y Raúl Gómez.... **HUGO SANCHEZ** llegó hoy a un acuerdo con la directiva del Real Madrid para celebrar su partido-homenaje y aunque aún no hay una fecha fija, se prevé que sea a principios de mayo del año próximo..... **EL CLUB ARGENTINO** independiente de avellaneda intentará fichar, en forma definitiva, al delantero Christian Domizzi, cuyo pase pertenece al mexicano Atlas de Guadalajara, anunció hoy el presidente de aquél, Jorge Bottaro...... **AL MENOS 13 JUGADORES** integran base de selección Argentina de futbol, que a partir de abril afrontará las eliminatorias rumbo al mundial Francia '98, aseguró el técnico Daniel Passarella en declaraciones a la prensa local..... **18 PELOTEROS** asistirán a los campos de entrenamiento de tres organizaciones del beisbol de Grandes Ligas de Estados Unidos, aseguró hoy aquí Jorge Calvo Cervantes, manager del equipo Tigres del México.... **SALIERON A LA CALLE** los carteles de la tradicional feria taurina de León, Guanajuato, la primera en importancia del año a nivel nacional y con peña encontramos combinaciones medicocres en las que impera el malinchismo..... **MUY MARCHITO** encontramos a Jorge de Jesús Gleason en el sanatorio de toreros, en dónde se recupera de la cornada recibida ayer cuando toreaba por alto al tercer toro de cerro viejo en el ruedo capitalino..... **EL MINUSVALIDO ANTONIO RUIZ** Delgado, intentará conquistar el año que viene la cumbre central del Shisha Pangma, de 8.008 metros de altura y ubicada en territorio tibetano, en China...... **DIONICIO CERON** Pizarro fue el mejor del año para el atletismo mexicano en este 1995, por la medalla de plata ganada en la prueba de maratón en el campeonato mundial de gotemburgo, Suecia, disputado del cuatro al 13 de agosto. (**NTX\EFE\REU**)

Por este medio comunicamos
el sensible fallecimiento de

**MARIO ALBERTO
BARRAZA CISNEROS.**

Quien falleció el día 19 de Diciembre
en la Ciudad de Los Angeles, California.
Su cuerpo será velado en la Funeraria San José
a partir de las 4:00 de la tarde
y será sepultado el día 27
en el Panteón de los Fresnos.

ATENTAMENTE
Sus padres, hermanos y demás familiares.

Tepic, Nayarit Diciembre 26 de 1995.

IMSS

Instituto Mexicano del Seguro Social

Oficina para el Cobros del IMSS
19 - 01

CONVOCATORIA PARA REMATE

A las 11:00 horas del día 19 de Enero de 1996, se rematarán al mejor postor en el domicilio de Calzada del Nacional No. 14, los bienes que abajo se listan y que se encuentran depositados en Calle Lerdo No. 690 Emiliano Zapata, sirviendo de base las cantidades que se mencionan, por lo que se formula la convocatoria con base en el Artículo 176 del Código Fiscal de la Federación.
Las personas interesadas en adquirir dichos bienes, deberán presentar las posturas con los certific depósito expedidos por Institución de Crédito autorizada, garantizando el 10% del importe de la base de se admitirán éstas, hasta las 11:00 horas del día 18 de Enero de 1996.
Los escritos de posturas deberán contener los siguientes datos: Nombre, nacionalidad, domicilio de y clave del Registro Federal de Contribuyentes, si se trata de personas físicas; tratándose de personas el nombre o la razón social, la fecha de constitución, la clave del Registro Federal de Contribuye domicilio social, la cantidad que ofrezca por los bienes objeto de remate, conforme a los dispuest artículos 181 y 182 del Código Fiscal de la Federación.
PRIMERA Almoneda
Bienes sujetos a remate: *UNA FINCA URBANA UBICADA EN LA COLONIA EMILIANO ZAPATA, CALLE LERDO PTE. CON UNA EXTENSION SUPERFICIAL DE 79.72 MTS2, AL NORTE 3.47 MTS. AL SUR 3.65 MTS AL ORIENTE 21 Y AL PONIENTE 21.63 MTS. Y LA PRESENTE ESCRITURA ESTA REGISTRADA EN EL TOMO 290 SECCION PRIMER B FOJAS 193 PARTIDA 70.

REGISTRO PATRONAL	NOMBRE DEL DEUDOR	BIM CREDITO	IMPORTE	BASE DEL REMATE	POSTURA
D35 11857 10	EMILIO MANUEL IBARRA FLORES	5 DIV 5 DIVERSOS	N$ 3,358.61	N$ 71,203.00	N$ 47,4[illegible]

Lo que se publica en solicitud de postores
Lugar y Fecha: Tepic, Nayarit, 19 de Diciembre de 1995.
El jefe de la oficina
C. Rocío del Carmen Ruiz Limas

Sociales

...o Hernández, se casará el próximo 30 de diciembre con el joven ...rtega.

...v Quintero se ...vertirá en esposa

...imo 30 de diciembre, las familias Quintero Hernández y ... Ortegas se llenarán de plácemes, al presenciar uno de ... helos de dos de sus integrantes: Beatriz y Javier contrae- ...atrimonio. La ceremonia será oficiada en la iglesia de ...ora del Carmen, en punto de las seis de la tarde. Posterior- ...ofrecida una fiesta en honor de la felicidad de los novios. ...era, Bety empezará una nueva una etapa de su vida al lado ...ama: Javier. ¡Felicidades!

... Bety organizaron una despedida de soltera.

... de despedida, se encontraron presentes muchas de sus amigas.

Marcela y René inician vida matrimonial

POR ROCIO CHAVEZ

En la iglesia del Sagrado Corazón de Jesús y María de esta ciudad, se unieron en sagrado matrimonio los jóvenes René Antonio Rosales Jáuregui y Marcela Janeth Rivera Rosas, el pasado domingo 17 de diciembre, luego de que vivieran un maravilloso noviazgo. La santa misa fue oficiada por el presbítero Crescencio González Núñez, ante una distinguida concurrencia, entre ellos, familiares y amistades de la pareja.

Los novios, son hijos de los señores, Antonio Rosales Vega y Carmen Jáuregui de Rosales; el ingeniero Jaime Ignacio Rivera Zepeda y Rosalba Rosas de Rivera, respectivamente.

Fungieron como padrinos de velación, el profesor Alfonso Jáuregui Chávez y su esposa Alma; Víctor Machuca Ramírez y Carmen Rosa de Machuca.

Las encargadas de colocar el lazo simbólico a los contrayentes, fueron Rocío y Mónica Rivera Rosas, hermanas de la desposada; asimismo, fungieron como padrinos de arras, Héctor Martínez y Josefina de Martínez.

Por su parte, Ana ... Martínez fue madrina de anillos, de libro y rosario, la señorita Erika Jug Rosas y de ramo, Zulema Avalos Rosas.

Después de que el representante de la iglesia expresara el fervorín correspondiente, bendijo a los esponsales.

Posterior a la ceremonia religiosa, los ahí reunidos se trasladaron al casino Trinos de esta ciudad donde gozaron de una recepción ofrecida en honor al matrimonio Rosales Rivera.

Los recién casados viajaron a las paradisiacas playas de Puerto Vallarta para disfrutar su viaje de bodas, y asentarán su nuevo hogar en esta ciudad.

Marcela Rivera Rosas y René Rosales Jáuregui se unieron en matrimonio.

Antonio Rosales Vega y su esposa Carmen Jáuregui de Rosales, padres del novio.

El ingeniero Jaime Ignacio Rivera Zepeda y su esposa Rosalba Rosas de Rivera, padres de la bella desposada.

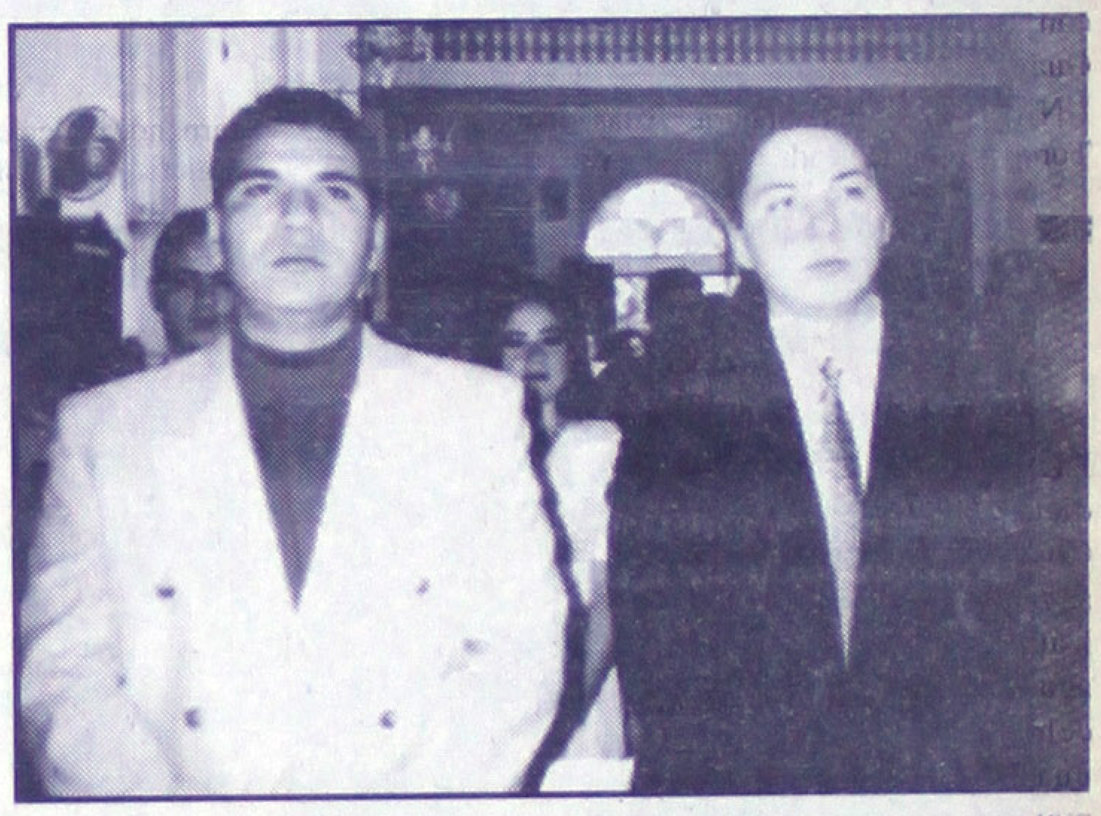

Francisco Carreño Rosas y Jaime Rivera Rosas, primo y hermano de Marcela.

Rocío y Mónica Rivera Rosas con Erika Jug Rosales. (De izquierda a derecha)

Enlace Barbosa-Silva

POR MONICA TREVIÑO

El pasado viernes 15 de diciembre se realizó el enlace religioso de la señorita Alma Angelina Barbosa Díaz y el joven Ricardo Silva Guzmán, en la parroquia de San Isidro Labrador, siendo el sacerdote Ramón Valdez el encargado de oficiar la ceremonia.

La novia es hija de los profesores José Félix Barbosa Tarango y Emma María Díaz López,por su parte el novio es hijo de Pablo Silva Briones y Silvina Guzmán Alvarez.

Sus padrinos fueron los profesores Martiniano Celvera, María Angelina Díaz de Celvera, Baltazar Guzmán, María de la Luz de Guzmán.

Después de la ceremonia se realizó un brindis en honor de los desposados en el casino del Rio Ingenio.

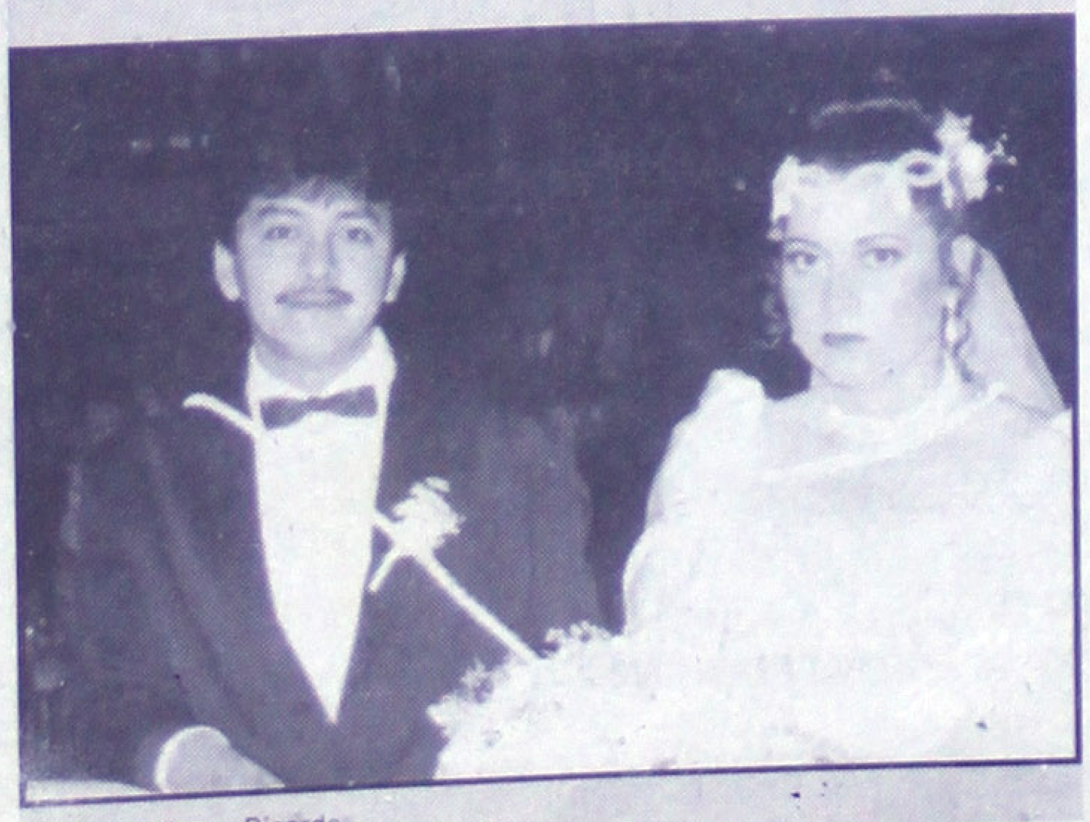

Alma Angelina y Ricardo

La bella novia en los verdes jardines de su residencia.

En el Tecnológico de Monterrey

Ariadna Romano Sierra finaliza sus estudios profesionales

Por ROCIO CHAVEZ

Aquí, la arquitecta Ariadna Romano Sierra.

Después de cinco años de carrera, Ariadna Romano Sierra, culminó sus estudios profesionales de la especialidad de Arquitectura en el Tecnológico de Monterrey, el pasado 15 de diciembre en la ciudad regiomontana.

Por lo anterior, sus padres, Leopoldo Romano Morales y su esposa Cocoy Sierra de Romano, celebraron con una comida, tal hecho.

La reunión tuvo lugar en el restaurante San Jorge de esta ciudad, lugar al que asistieron sus parientes para felicitarla, y brindarle parabienes.

El matrimonio Romano-Sierra se encuentra muy orgulloso del éxito que hasta ahora a logrado su única hija, y espera que la superación profesional de Ariadna vaya en aumento.

Y así es, pues Ariadna desea continuar preparándose, haciendo una maestría en su campo y posteriormente un doctorado.

Ariadna con sus primas Rosy y Heve Sierra.

La familia Espinoza-Cambero.

El doctor Félix Montes y Luis Espinoza Cisneros.

Carlos Sierra Fonseca y Paulina Sierra Camarena.

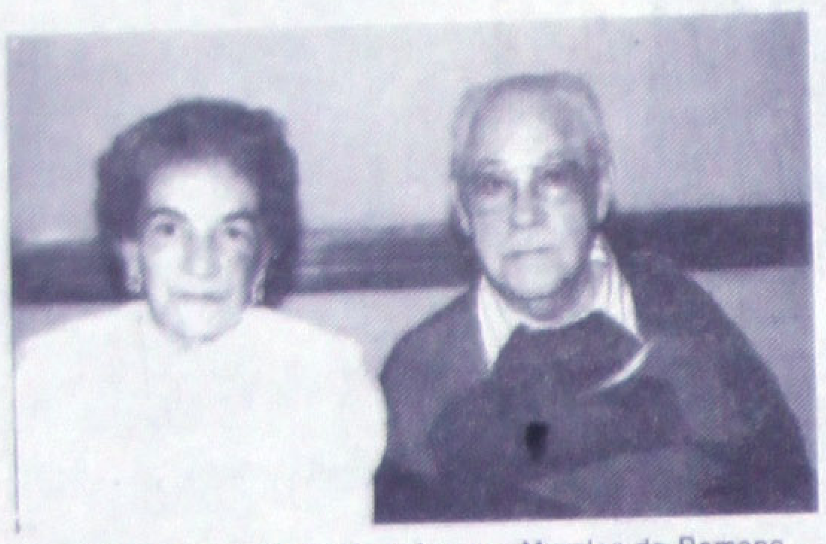

Leopoldo Romano Mercado y Amparo Morales de Romano, abuelitos de Ariadna.

Ariadna, con sus papás, Leopoldo Romano y Cocoy Sierra.

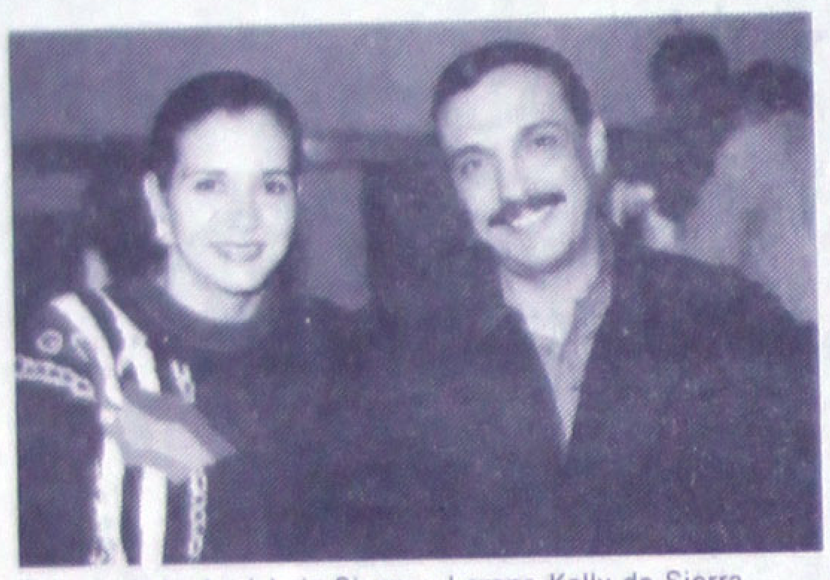

El licenciado José Luis Sierra y Lorena Kelly de Sierra.

Roberto Sierra Quintana y Rosy Fonseca de Sierra.

El licenciado José Luis Sierra Quintana y Liliana Ibarra de Sierra.

Gerardo Romano Morales y Tere García de Romano.

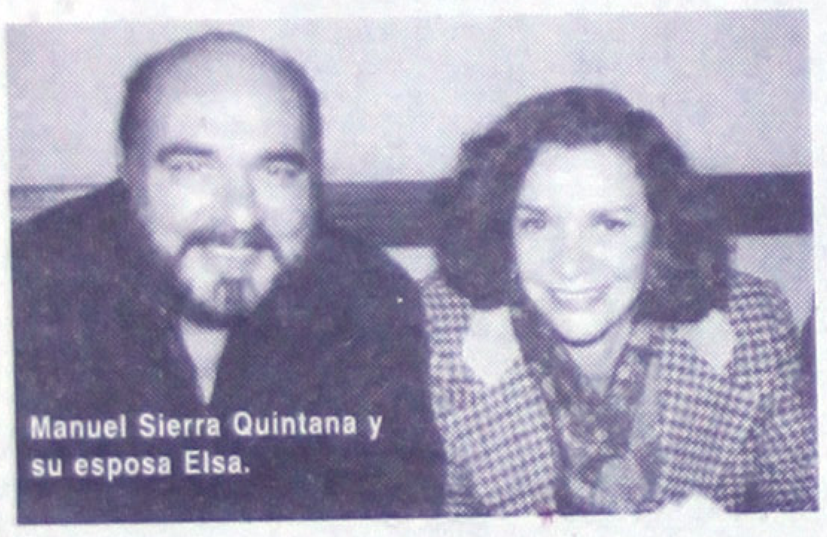

Manuel Sierra Quintana y su esposa Elsa.

Diversión navideña en la Fi

La prueba firme de que aún no se a perdido el espíritu navideño, al menos en esta ciudad, fue presenciado la noche del pasado viernes 22 de diciembre, cuando un conglomerado de gente, en su mayoría jóvenes, se dieron cita en La Finca, para disfrutar de un ambiente navideño que organizó dicho bar, y en el que muchos de ellos, vivieron momentos muy placenteros.

El centro de diversión, en comparación a otras épocas, estuvo a reventar, ya que en estos días, los chicos que estudian fuera de la capital, aprovechan la oportunidad, además de pasar la noche buena en sus hogares, para reunirse con sus antiguos compañeros de escuela o amigos.

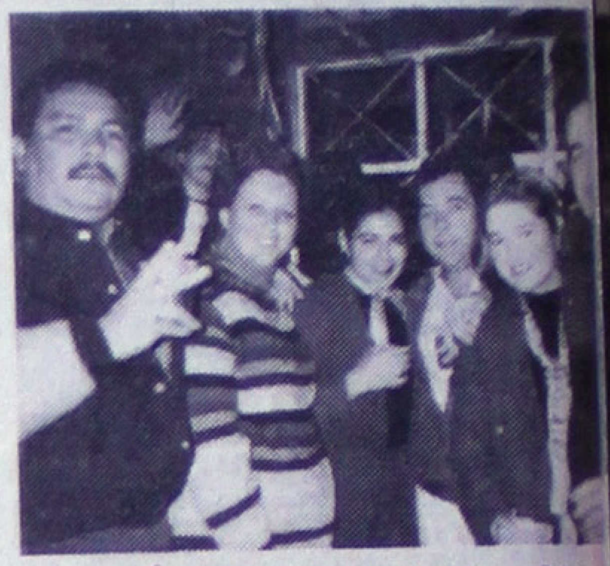

Martín Pérez, Gaby Lozano de Pérez, Silvia Daniel Saucedo, Martha Echevarría de Precia Preciado. (FOTOS DE ROCIO CHAVEZ).

Jorge y Cármen Cárdenas, Claudia Jiménez, Mari Fer y Mini. (De derecha a izquierda).

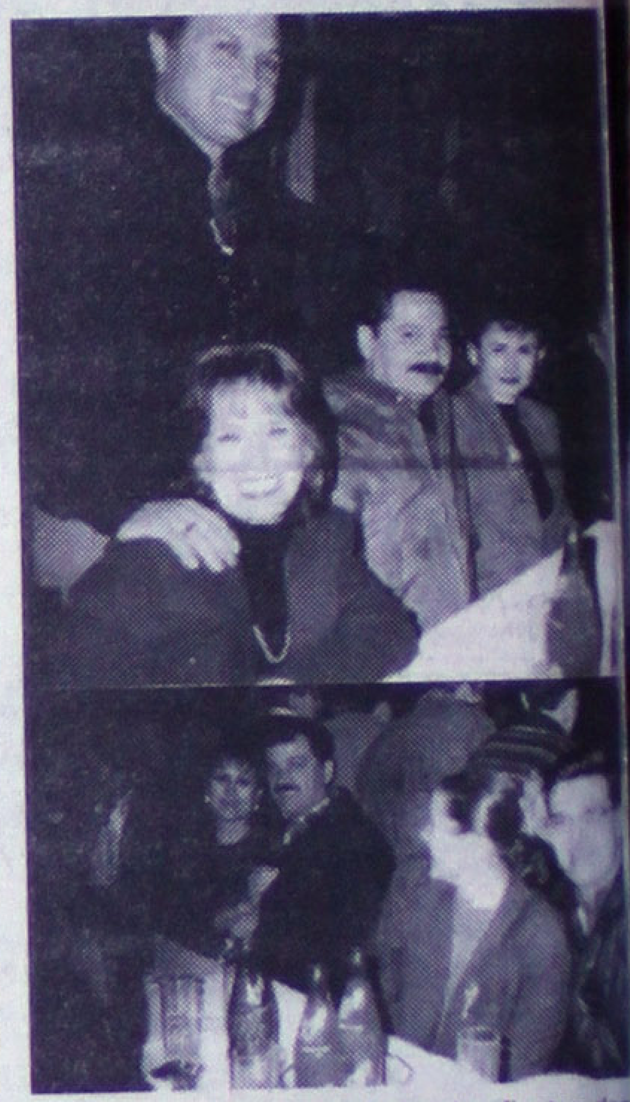

También los grandes, disfrutan las fiestas dec

Las chicas de la prepa Colón con un gran espíritu navideño.

Regala Gloria Est original presente navideño a sus am

Miami, 26 de diciembre (Noti cantante cubano-estadunidense Glor quien ya obtuvo un disco de oro por las su más reciente disco "Abriendo puert deció a los cronista de espectáculos y p dores de radio de está ciudad con u presente de navidad. La empresa Enterprises, que dirige su esposo y rep te, Emilio Estefan, distribuyó entre los tas de espectáculos un estuche para g discos compactos y una "rara" pieza de plástico de color negro. La utailidad del objeto se explicó en una tarjeta adjunta al regalo, que decía: "algo para abrir los discos compactos con más facilidad. ¡Disfrútalo!", fir Gloria Estefan. Gloria Estefan, quien conocer con el grupo Miami Sound Ma los años ochenta, comentó hace uno durante la presentación de su nuevo que "Abriendo puertas identifica su vida, porque siempre hay retos por abr das que cerrar.

Nuevo
BREEZE
Chrysler 96
N$ 84,540.00*
* IVA no incluido, Unico estilo
Amplitud, seguridad, suavidad de manejo y una inconfundible línea son algunas de las cualidades que distinguen al automóvil que le ofrece mas que cualquier otro auto familiar.
Alica Automotriz S.A. de C.V.
Insurgentes Nº 779 pte. Tel/Fax 12-77-66 Tepic, Nayarit.
Alica
CHRYSLER

Invierno de 1996

Grupo Embotelladoras Unidas, S.A. de C.V.

DIVISION PACIFICO NAYARIT

Agradeciendo su preferencia
desea a todos sus clientes
y amigos una Feliz Navidad y
Próspero Año Nuevo

A nuestra clientela:

En esta Navidad abre las puertas de tu corazón y de tu alma y permite que el amor y la alegria penetren en tu hogar

C. P. Ricardo Prado Medina

Gerente General

Diciembre de 1995

Lo Mejor en Pinturas

Gracias a su preferencia hemos logrado nuestras metas, por esa razon deseamos que esta Navidad y el Proximo Año Nuevo esté lleno de salud, dicha y prosperidad para ustedes

Les deseamos sinceramente sus amigos de

Pinturas del Nayar

S. A. de C. V.

Diciembre de 1995

Super Lonas Aguilar

Al leer estas lineas y estando unidos en paz, permitanos juntar nuestroscorazones a los suyos, en un brindis de felicidad. Les deseamos a todos nuestros Cliente y Amigos

Atentamente

Rigoberto Aguilar y Familia

Tepic, Nay. Diciembre de 1995

Una Noche mágica con un sinnúmero de fantasias por realizar eso y mucho más trerá el Encanto dela Navidad

Feliz Navidad y Prospero Año Nuevo a todos nuestros clientes y Amigos.

Atentamente

Luis Alberto Macias Gómez

Gerente

Tepic, Nay. Diciembre de 1995

DU PONT

CROMADOS Y ACCESORIOS

Alegria, Vida, Ensueño les traiga la Navidad y un Año Nuevo Risueño con Salud y Prosperidad.

Atentamente

Familia Ibarra

Diciembre de 1995

copiroyal empresarial

En Navidad y Año Nuevo a todos nuestros clientes y amigos les deseamos sinceramente salud, bienestar, alegria y una dicha permanente.

Atentamente

C. P. Omar Canovas M

Diciembre de 1995

MARISCOS Su es "LALO"

Seguramente la Dicha de esta Epoca renovará el Sentimiento de Amor en los Corazones de aquellos que poseen un Alma llena de Sencibilidad.

¡Feliz Navidad!

Atentamente

Eduardo Rodriguez y Familia

Tepic, Nay. Diciembre de 1995

SUPER AUTOS MARTINEZ DE TEPIC, S. A. de C. V.

Vivir la Navidad es dejarnos llevar por los más nobles sentimientos que nos ayudana persivir lo bueno del mundo que nos rodea.

Feliz Navidad y Próspero Año Nuevo

Atentamente

Luis Armando Martinez J.

Gerente

Agustin Matinez

Director

Tepic, Nay. Diciembre de 1995

RG

Refaccionaria Gutierrez de Nayarit, S. A. de C. V.

La Navidad es Felicidad, es Paz y Belleza.
Pero sobre todo amor a nuestros semejantes.
Deseamos a todos nuestros clientes y amigos
agradeciendoles de esta manera su preferencia

Atentamente

Florencio Gutierrez López

Diciembre de 1995

S.A. DE C.V.

La llegada de la Navidad siempre es anhelada y al final perdura un recuerdo especial en todos los corazones.

Feliz Navidad y un Año Nuevo pleno de Dicha son los deseos a nuestros clientes y amigos

Atentamente

La Gerencia.

Diciembre de 1995

Ford

Plasencia Motors de Nayarit, S.A. de C. V.

Que la Presencia de Dios este latente en sus hogares en estas fechas de regocijo y que esta Navidad les sea pródiga de bendiciones

¡¡Feliz Navidad!!

y Próspero Año 1996

Les deseamos a todos nuestros clientes y amigos por su preferencia.

"El servirles es para nosotros una satisfacción"

Nacidos Ford, nacidos Fuertes

Excelencia Automotriz

Tepic, Nay. Diciembre de 1995

S. A. de C. V.

La Buena Nueva del Nacimiento del Hijo de Dios se convierte en Promesa de Paz y Alegria para los Hombres de Buena Voluntad.

Feliz Navidad y Próspero Año Nuevo les desea a todos sus clientes y amigos agradeciendo su preferencia.

Un gran Chevrolet a un precio Chiquitito

Chevy 96

Tepic, Nay. Diciembre de 1995

MARISCOS

EL TIO

Sea Navidad melodia que convertida en canción les llegue hasta el corazón y les colme de alegria.

Feliz Navidad y Próspero Año Nuevo.
Sinceramente

Martín Soto Medina y Familia

Diciembre de 1995

---

girasol

Restaurant vegetariano

Veracruz y Zapata
Plaza Colonial Tel. 16-40-04

Paseo de la Loma No. 201
Tel. 13-42-93

Veracruz No. 169 Nte.

Que el Profundo Significado de la Navidad les traiga Alegria y Sensaciones de Paz

Diciembre de 1995

MOTOCICLETAS GUERRERO, S.A. DE C.V.

Distribuidor Exclusivo

YAMAHA

Más allá de nuestro entendimiento hay un Ser Supremo que desea verlos Felices esta Navidad y ojalá que su voluntad se convierta en una hermosa realidad y que sus bendiciones recaigan en sus hogares ese dia.
Son los deseos de su Distribuidora Preferida

Atentamente Familia

Guerrero Castellón

Tepic. Nay. Diciembre de 1995

PISOS Y AZULEJOS ALLENDE

Navidad, epoca de dar y recibir.
Que el mejor regalo recibido sea la Felicidad y el Año Nuevo llegue con abundantes buenas noticias
¡¡Felices Fiestas Decembrinas!!

Atentamente

Familia López Rodriguez

Tepic, Nay. Diciembre de 1995

SERVILLANTAS
del Nayar, S. A. de C. V.

Que en esta época, el Amor estreche aún más los lazos de unión y Armonía entre sus seres queridos.

Feliz Navidad y Próspero Año Nuevo a todos nuestros clientes y Amigos

Atentamente

C. P. Javier Salas Stephen

Gerente

Tepic, Nay. Diciembre de 1995

Vitallantas
CENTROS DE SERVICIO

TEPIC

La Navidad es felicidad, Paz y Belleza. Pero sobre todo Amor a nuestros semejantes.

Deseamos a todos nuestros clientes y amigos por su preferencia.

Atentamente

Ing. Benjamín Peña Gómez

Gerente

Tepic, Nay. Diciembre de 1995

PINTURAS
LOS MIL COLORES

Que la bendición del Niñito Jesús sea con usted esta Navidad y que la felicidad les acompañe el Año Nuevo

Diciembre de 1995

EL AGUILA
DE TEPIC
Papelería y Tlapalería

Que el Nacimiento del Niño Jesús los llene de Paz y Felicidad, y que 1996 sea Próspero para ustedes y sus Familias

Extenso surtido de papelería y artículos Escolares, así como pinturas, pegamentos y tlapalería.

No nos confunda ¡¡Sólo en calle Durango 89 Nte!! no tenemos sucursales
Tels. 12-07-06, 12-98-32 fax 12-98-33

Diciembre de 1995

MULTISERVICIOS MIRAVALLES

Que el sonido de las campanas navideñas y el recuerdo de un año que se va dejen en su corazón un crisol de Paz y Felicidad.

Son los deseos para todos nuestros clientes y amigos y gracias por su preferencia.

Atentamente

Ing. Arturo Stephen y Familia

Tepic, Nay. Diciembre de 1995

CREDILLANTAS

Lo más bello de la Navidad se refleja en los sentimientos de cariño hacia los demás.

Esperamos que todas las muestras de afecto le acerquen aún más a los seresque tanto quiere.

Atentamente

Rubén Torres Yáñez

Gerente General

Diciembre de 1995

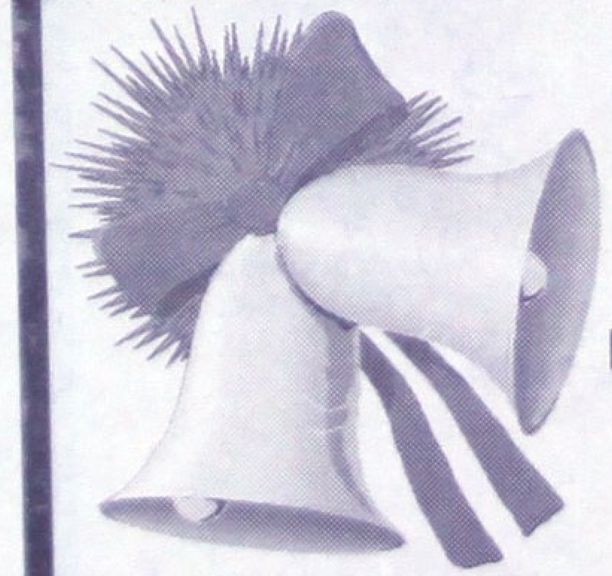

"Le Vitrine"
Su Tienda Exclusiva

En Navidad que el Amor del Señor bendiga por siempre tu hogar y llene de alegria tu corazón

Diciembre de 1995

FOTO ARTE MEDINA
Lo Mejor en Retrato Profesional

Atentamente
Gerardo Medina Cárdenas
Diciembre de 1995

ECOS NAVIDEÑOS

LOS DETALLES CON QUE SE ORNAMENTO la ciudad en esta temporada decembrina, siguen siendo la atracción de los tepicenses, que no pierden oportunidad de verlos de cerca antes de que vuelvan al baúl. (Foto: LOURDES CARRILLO\Meridiano).

53 Años de la Gran Tradición del Periodismo Regional

Meridiano de NAYARIT

INSTITUTO VERIFICADOR DE MEDIOS

Miércoles 27 de Diciembre de 1995

...ambor batiente cierra ...choa Zaragoza el 95

...rrgó ...nria ...n de ...sas a ...ores ...ios en ...e ...or 3 ...cilios ...earia ...yer ...ción ...n ...nos y ...ores ...eorar ...ción, ...ndó el ...ario

...G. 2-B.

EL GOBERNADOR RIGOBERTO OCHOA Zaragoza aprovecha todos los días del año para trabajar, y no lo hace solo: en su gira de trabajo por Santa María del Oro, Ahuacatlán y Xalisco, más de una docena de funcionarios estatales y federales lo acompañaron.

MEJIA NO DESCANSA

AL SON DEL MANDATARIO ESTATAL, el alcalde capitalino no pierde el tiempo; ayer realizó una gira por diversas colonias de la periferia, entre ellas las cuando menos ocho que abarca en su trayectoria la avenida Flores Magón, recientemente revestida con pavimento hidráulico y por la que hizo un recorrido el presidente municipal.

AGUAMILPA: ZONA PARA MAQUILADORAS

INF. PAG. 3-B.

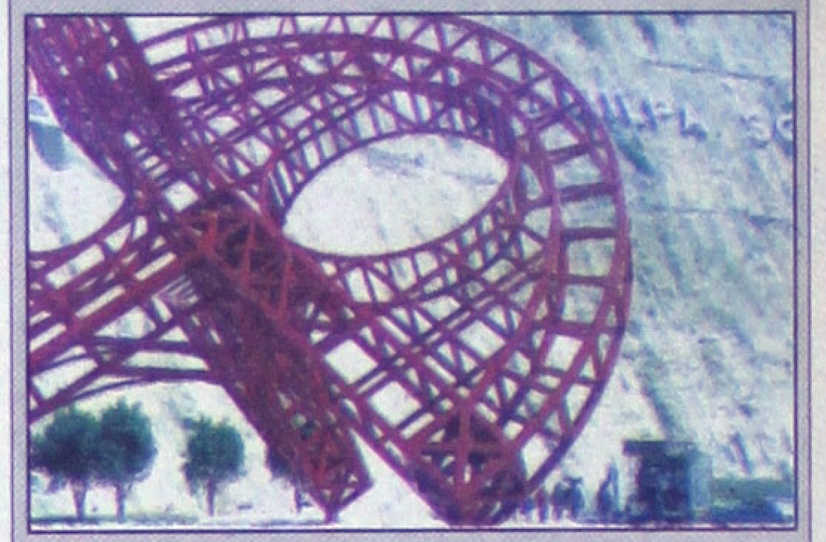

LA DELEGACION SECOFI-NAYARIT tiene planeado promover intensamente en el 96, la instalación de industrias maquiladoras aquí, y especialmente en la zona de Aguamilpa, según anunció Oscar Flores Beltrán.

SUSPENDIERON ZAFRA Y MOLIENDA CAÑERAS POR EXCESO DE HUMEDAD

INF. PAG. 8-B.

SANTA CLAUS NO LLEGO A SU CAS...

¡NIÑO SE AHORC... DE TRISTEZA...

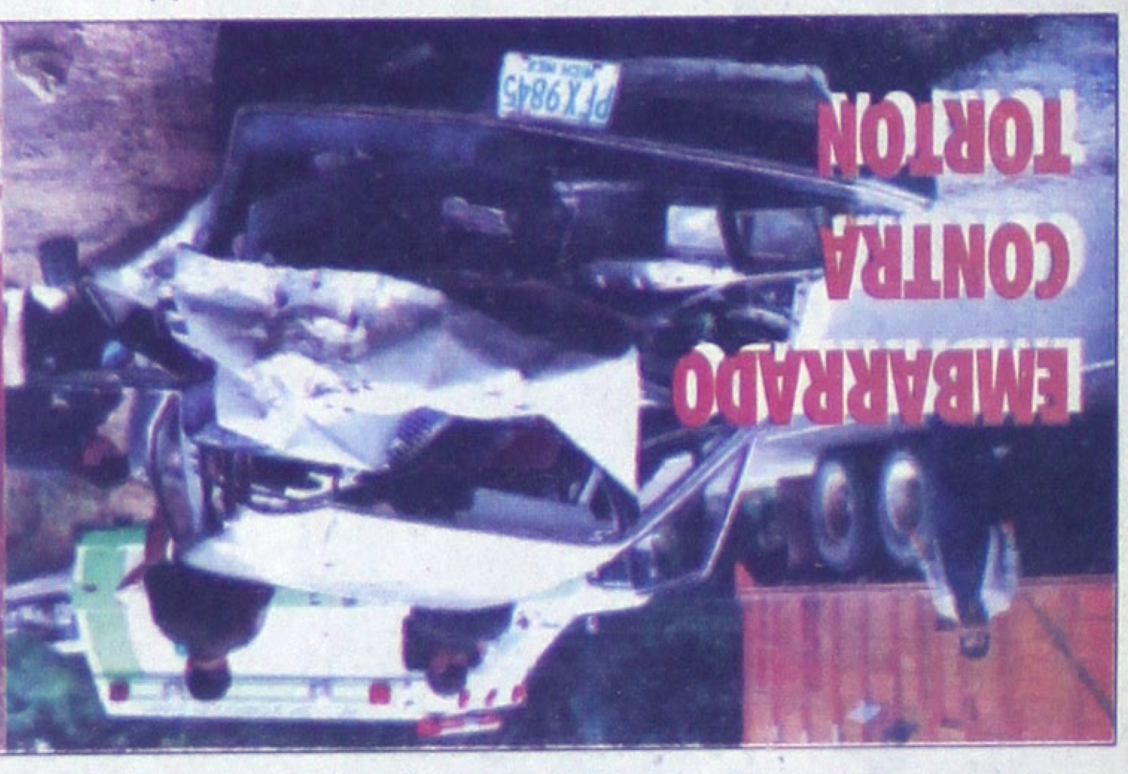

Sergio Bazúa Pérez, de 21 años, impactó de frente a un torton y aquí es atendido por paramédicos del cuartel de Bomberos; el muchacho conducía el automóvil. (Fotos: Palomares-Meridiano)

** Las últimas horas de su vida, José ... Rivera estuvo deprimido y ayer tomó ... decisión de ahorcarse bajo un árbol. ... primera navidad de las 14 vividas en ... "amaneció" nada junto a su cama.*

POLICIACAS ... Meridian...

Tepic, Nayarit., Miércoles 27 de Diciembre de 1995

ROYAL Prestige
Exclusividad que marca la Diferencia
Vive la intensidad de la noche
HOY MIERCOLES Camisetas Mojadas
ABIERTO DE LUNES A DOMINGO CON SHOWS CONTINUOS DE 6:00 P.M. A 3:00 A.M.
AV. REY NAYAR 17-A Frente a la Glorieta Rey Nayar
NO COVER
RESERVACIONES AL 13-22-20 TEPIC, NAYARIT, MEXICO

COLOSAL FRAUDE ... LA CHRYSLER Y FO...

Ochoa Zaragoza el año 95

• Entrega millonaria derrama de recursos a productores de básicos en gira de trabajo por 3 municipios • Necesaria mayor asociación entre ejidatarios y productores para mejorar la producción, recomendó el mandatario

Por MANUEL RUEDA

Xalisco, Nay.- "Mientras que en la mayoría de los estados las oficinas y la burocracia disfrutan sus merecidas vacaciones, en Nayarit se trabaja a tambor batiente para cerrar con broche de oro y entregar como regalo de navidad a los productores de granos básicos recursos que en mucho beneficiarán a la población y reactivarán la economía de esta zona del estado".

Así lo manifestó el gobernador del estado Rigoberto Ochoa Zaragoza durante la entrega del orden de los 8 millones de nuevos pesos del programa de Mejoramiento de Vivienda Rural en una gira de trabajo llevada a cabo en el transcurso de este lunes en los municipios de Ahuacatlán, Santa María del Oro y Xalisco.

Acompañado por los alcaldes de los municipios en mención, Ochoa Zaragoza hizo público el reconocimiento al Secretario de Agricultura y Ganadería (SAG) Adrián Avendaño López y al dirigente de la Liga de Comunidades Agrarias Javier Cosío Mayorquín por haber logrado mejores precios para la compra de frijol y maíz en beneficio de miles de campesinos nayaritas.

Posteriormente, en Santa María del Oro, Ochoa Zaragoza se refirió al malestar que le ocasionó en su momento, el comentario en contra de los mencionados ya que, dijo, "solamente fueron gestores que cuidaron en todo momento y de manera correcta los intereses de los campesinos".

Agregó que Nayarit, más que compradores requiere de inversionistas que se asocien con los ejidatarios a fin de lograr contar con la tierra programada a tiempo, así como con los insumos necesarios que les permitan en su momento contar con mejores cosechas que beneficio en su economía.

En el acto que de mismo tipo se llevó a cabo en el municipio de Xalisco, Ochoa Zaragoza aseveró que en Nayarit se viene asumiendo ante la crisis, un discurso de aliento, de trabajo y de optimismo, además de enfrentar estos difíciles momentos como un reto y n como un obstáculo.

Finalmente, el gobernante llamó a los asistentes a mantener la unidad y organización a fin de salir adelante y continuar con el mismo ritmo de trabajo ya que "gracias a la respuesta de los nayaritas, hemos logrado que en toda la geografía de la entidad se hayan llevado a cabo más de 6 mil obras en beneficio de sus habitantes".

QUIEREN NAYARITAS LA AUTOPISTA

DE NUEVA CUENTA, LOS EMPRESARIOS nayaritas de la construcción, acudieron ante el gobernador Rigoberto Ochoa Zaragoza para manifestarle sus deseos de participar en la construcción de la autopista crucero de San Blas-Sinaloa. De izquierda a derecha: Rolando y Marco Antonio Rincón Romo; Ochoa Zaragoza; y José Luis Bernal Valenzuela, presidente de la Constructora Matatipac.

la banca de primer piso

• Por eso tardarán en ponerse en marcha las etapas 2 y 3 de la empresa "Integradora del Nayar"; no hay créditos disponibles
• Sin embargo, en tanto, se trabaja activamente en la primera fase dando empleo a casi 900 personas

POR PATRICIA RAMIREZ

Tepic, Nay.- En su primera etapa, la empresa maderera "Integradora del Nayar" generará (o está generando ya) 172 empleos directos y cuando menos 700 indirectos; las etapas 2 y 3 tardarán en ponerse en marcha, debido a la virtual paralización que sufre la banca de primer piso.

Ilhuiltémoc Coronado Elixalde, uno de los socios de la empresa, dijo que sin embargo, confían en que apenas inicie el año y concluya el Acuero de Apoyo Inmediato a Deudores de la Banca (ARE) el 31 de enero del 96, se reinicien las operaciones normales de financiamiento a empresarios en la llamada banca de primer piso, o privada.

"Sólo así podremos hablar de las demás etapas de la integradora, que son muy ambiciosas en cuanto a generación de empleos y por supuesto en cuanto a operaciones mercantiles, pues pensamos exportar madera transformada, con valor agregado, a Europa y Estados Unidos, principalmente", agregó Coronado Elixalde.

Especialmente en la segunda etapa se fabricarían duelas para pisos, muy demandadas en el primer mundo, y se emplearía cuando menos a 90 personas más.

La Integradora del Nayar fue inaugurada por el secretario de Comercio y Fomento Industrial (Secofi), Hermino Blanco Mendoza, apenas la semana pasada.

Enclavada en el ejido de Trigomil, municipio de Xalisco, la empresa se dedica en esta primera etapa principalmente a la deshidratación de madera y se caracteriza por la gran cantidad de mano de obra femenina que emplea.

"Sí nosotros tenemos mucha fe en la empresa, no perdemos la esperanza de conseguir los créditos que nos faltan para llevar adelante las otras etapas y contribuir a la reactivación económica del estado, porque no hay de otra más que trabajando, no pidiéndoselo al "niño Dios" como les dije el otro día...".

Según el IMSS

Registró la región occidente mayor repunte de empleo

• Es en la que se circunscribe Nayarit

POR JORGE ORGANISTA

Tepic, Nay.- Con un incremento de 42 mil 708 trabajadores permanentes asegurados en el Instituto Mexicano del Seguro Social (IMSS), repuntó por cuarto mes consecutivo el empleo, en noviembre de este 1995 por terminar.

Carlos Gálvez Herrera, director de Afiliación y Cobranza del IMSS, informó lo anterior y precisó que en noviembre, al igual que en el presente mes, la región occidente de la administración del instituto (Aguascalientes, Colima, Guanajuato, Jalisco, Michoacán y Nayarit) fue donde se registró el incremento más fuerte, con un total de 11 mil 524 trabajadores.

Así, durante los cuatro meses de este año, en los que repuntó el empleo, el número de trabajadores permanentes asegurados, o sea los que tienen una relación obrero-patronal, [illegible] incrementado en 121 mil 490.

Por actividades, más de la mitad del incremento de noviembre correspondió al sector industrial, arriba de 22 mil; seguido por las empresas comerciales con más de 12 mil; las de servicios con 6 mil; y el sector agropecuario con casi 2 mil. Explicó que en relación a octubre el incremento fue del 0.5% en lo que toca al número de trabajadores permanentes asegurados, que está considerado como el con que mayor precisión refleje el comportamiento del empleo.

*** Les compraron decenas de carros nuevos, pero el pago fue con cheques de cuentas sin dinero; hubo oportunidad de recuperar la mayoría. * Ahora buscan al fraudulento Manuel Darío Corral Fernández e investigan complicidad de líderes locales, a uno de los cuales le relagó una camioneta modelo 1996. * Hay cientos de campesinos engañados; a un ganadero lo engañó con más de 100 mil pesos haciéndose pasar como vendedor de vacas.**

OSCAR VERDIN CAMACHO

Desde vehículos nuevos desaparecidos, otros recuperados, cientos de campesinos engañados igual que sus líderes, ganaderos fraudeados...todo esto es lo que dejó a su paso por Nayarit el ahora buscado Manuel Darío Corral Fernández, quien se ostentaba como administrador general de la empresa Servicios Económicos Rurales S.A. de C.V.

CHOQUE EN CRUCERO DE LA AUTOPISTA

En el crucero de la autopista Tepic-crucero de San Blas y la carretera libre, el chofer -que huyó- del trailer no respetó preferencia de paso y golpeó duro al vehículo Dodge conducido por Tony Ceceña, vacacionista originario de Michoacán que radica en Chicago, ciudad a la cual se dirigía junto a su esposa Yolanda Villaseñor, de 57 años. Yolanda fue la única lesionada y se le condujo a la Cruz Roja; mientras tanto, del trailer se conoció la razón social a nombre de Transportes Monterrey Pacífico, y trae placas 303AK5. Elementos del Ejército Mexicano participaron en las labores de auxilio. (Fotos: Palomares-Meridiano)

En síntesis, el Corral Fernández que hace meses dijo que pondría en marcha un fideicomiso para la siembra y cosecha de unas 20 mil hectáreas en el norte del estado, ahora se encuentra prófugo tras detectarse los cuantiosos fraudes que cometió a empresas como la Chrysler y Ford, y a un gran número de personas.

Se cree sin embargo, que el fraude mayor que intentaba, presumiblemente a los bancos, fue echado abajo cuando los primeros brotaron.

Con los datos obtenidos en distintos organismos, como la CNC, la institución Banrural y la Procuraduría de Justicia, se menciona en seguida la forma en que operó este individuo:

A mediados del año llegó a Nayarit para entrevistarse con Javier Cosío, líder estatal de la CNC, Santos Navarro, de la ARIC, y otros a quienes intentó engatuzar diciéndoles que, al tiempo que financiaría la siembra de tabaco, él mismo compraría la cosecha del mismo a un precio mejor que cualquier otra empresa.

Con lo anterior comenzaron las negociaciones, sin embargo a los líderes locales les pareció extraña la actitud de Manuel Darío, pues en lugar de presentar documentación de su empresa se la pasó diciendo que era socio del ex secretario de Agricultura, Carlos Hank González.

Así, para despejar la oscuridad, la Procuraduría de Justicia llamó al tal Manuel Darío para que dejara en claro todo, pero este jamás acudió a la cita. En cambio, se hizo el ofendido y mandó decir que ya no invertiría en el tabaco, que la duda hacia su empresa lo había molestado.

Para entonces tenía una oficina en las instalaciones de la propia CNC y comenzaban a integrarse a su empresa un gran número de personas que conocieron su llegada.

Corral Fernández anunció entonces que su inversión sería en la siembra y cosecha de productos básicos, como frijol, maíz, sorgo, arroz, y que lo haría en lo individual, ya no con auxilio de la CNC.

Con fácil palabra de convencimiento, decía que tenía un crédito importante en el Banrural y fue así como, a fines de noviembre acudió a las empresas Chrysler y Ford, a las cuales apantalló con el cuento de que necesitaba urgentemente 30 vehículos, 20 de la primera y 10 de la segunda, para iniciar los trabajos de campo. Según datos oficiales, la Chrysler le hizo entrega, de un jalón, de nueve unidades con valor de alrededor de un millón de nuevos pesos, en tanto que la Ford de cinco que sobrepasa el medio millón. Existe la versión de que los documentos presentados por Manuel Darío no satisfacieron a ninguna de las dos compañías, pero temían que de negarse al pedido, la competencia vendiera el total de los carros. Y es que él así lo había anunciado: compraría al más rápido. Astuto el tipo. Así engañó a ambas empresas.

Pero la negra sospecha hacia Corral Fernández pronto se concretó: los cheques con que pagó los carros no fueron cobrados, y es que las cuentas bancarias carecían de fondos. Por si fuera poco, las empresas automotrices conocieron que el sujeto no tenía crédito alguno con Banrural como lo había propagado.

Y a partir de entonces no apareció por ningún lado. Se hizo el enfermo y abandonó la ciudad.

A mediados del mes, previa denuncia por fraude, la Procuraduría de Justicia recuperó los nueve carros de la Chysler, dos de ellos con algunos golpes; mientras tanto, de la Ford, hasta ayer faltaba la localización de dos carros. Uno de los tres recuperados lo manejaba Javier Cosío, de la CNC. Era un regalo. Cosío, al conocer el ilícito, por su propio pie acudió a la Procuraduría de Justicia e hizo entrega de la unidad para deslindarse del problema, o al menos así intentó callar la duda de complicidad que naturalmente recayó en él.

Ahora, la CNC dice que desde el primer momento que conoció los malos manejos del sujeto lo echó fuera de las oficinas de ese organismo federal.

Pero no es todo como se manejó Manuel Darío Corral Fernández. Se habla de que sus empleados efectuaron contratos personales (fue condición del hoy prófugo para aceptarlos) con campesinos; es decir, ahora que Manuel Darío desapareció, ellos son los que quedaron con el problema ante quienes habían aceptado trabajar en la nueva compañía. Se habla de cientos de afectados entre empleados y campesinos.

Sin embargo, se cree que el "plato" fuerte que pretendía llevarse el fraudulento sujeto no se concretó, pues aunque dio apariencia de solvencia económica, el Banrural u otra institución bancaria no le soltaron ni un peso del millonario crédito que pretendía obtener, y es que, se dijo, desde el principio no presentó la documentación necesaria además de que ni siquiera citaba alguna oficina en especial de trabajo.

El fraude detectado por Manuel Darío ha sido cuantioso, creyéndose que alcanzará una suma mayor puesto que continúan presentándose denuncias en su contra. Ejemplos de ello es lo que le sucedió al ganadero ixtlense José Fernando Ruiz Romero al ser contactado por Corral Fernández, pues se hizo pasar como propietario de ganado lechero de alta calidad.

Interesado, José Fernando pagó a Corral Fernández 120 mil nuevos pesos en efectivo, a cambio de 40 vacas lecheras que, simplemente, nunca llegaron a su ordeña en Ixtlán del Río.

Ruiz Romero recibió la misma respuesta que los tantos que hicieron trato con Manuel Darío: primero evasivas, después que estaba enfermo, que él llamaría, y, al final, la ausencia total. La fuga en que hoy se encuentra.

¡NIÑO SE AHORCO DE TRISTEZA!

***** Las últimas horas de su vida, José Santos Rivera estuvo deprimido y ayer tomó la decisión de ahorcarse bajo un árbol.* Fue la primera navidad de las 14 vividas en que no "amaneció" nada junto a su cama.*

OSCAR VERDIN CAMACHO

. Aparentemente deprimido porque a sus cuatro hermanos menores les "amanecieron" regalos durante este 25 de diciembre, ayer, un adolescente de 14 años de edad se suicidó, ahocándose en un árbol de su domicilio.

José Santos Rivera Hernández falleció al mediodía de este martes, en la finca 26 de la calle Colima, en Xalisco, pero su madre María Luisa Hernández y otros familiares lo trasladaron al Seguro Social de esa ciudad cuyos médicos confirmaron el deceso del joven.

Según los datos obtenidos, la muerte de Rivera no fue premeditada, pero se le advirtió una depresión luego de conocer que esta navidad no tuvo ningún regalo junto a su cama de dormir, como había sucedido todos los años de su infancia.

Ayer, envuelta en las lágrimas, controlada sólo hasta la administración de un calmante, la señora María Luisa Hernández relató las últimas horas de vida de su hijo José Santos, segundo de seis procreados con su esposo José Santos Rivera Alcántar, qué trabaja como ordeñador.

Dijo que, ante la difícil situación económica, sólo consiguieron juguetes para que les "amanecieran" a sus hijos más pequeños, cosa que de alguna forma motivó tristeza en José Santos, quien todavía ayer insistió para que le diera un poco más del dinero normal. María Luisa indicó que al mediodía, cuando una de sus hijas volvía de comprar tortillas, José Santos vio que esta traía unas monedas y no dudó un segundo en pedírselas. "Somos muy pobres, y por eso no quise darle las monedas, porque iba comprar otras cosas", dijo la dolida madre.

Momentos después, agregó, el adolescente se dirigió al patio de su domicilio, al pie de un árbol, un fresno de algunos cuatro metros de altura, y ahí estuvo cabizbajo.

La señora Hernández atendió a sus demás hijos y minutos después, al dirigirse a un lavadero para preparar un biberón, dijo haber visto sentado a José Santos, recargado en una pared.

"Entré a la casa pero pronto salí otra vez, porque algo se me hizo raro en mi hijo", indicó la madre que, al aproximarse al fresno observó que José Santos permanecía con su cuello atado a hilaza gruesa que anteriormente sirvió para atar caballos.

A grito abierto, María Luisa pidió auxilio a unos familiares que además son vecinos y juntos trasladaron al joven al Seguro Social, cuyos médicos de guardia indicaron que el muchacho ya estaba sin vida.

José Santos cursaba el primer año de secundaria y era muy inquieto, contó su madre mientras indicaba la depresión de que habría sido víctima al conocer la ausencia de regalos en esta navidad.

Durante la tarde, luego de los trámites necesarios, el cadáver fue llevado nuevamente a la calle Colima para ser velado, y hoy se procederá a su sepultura.

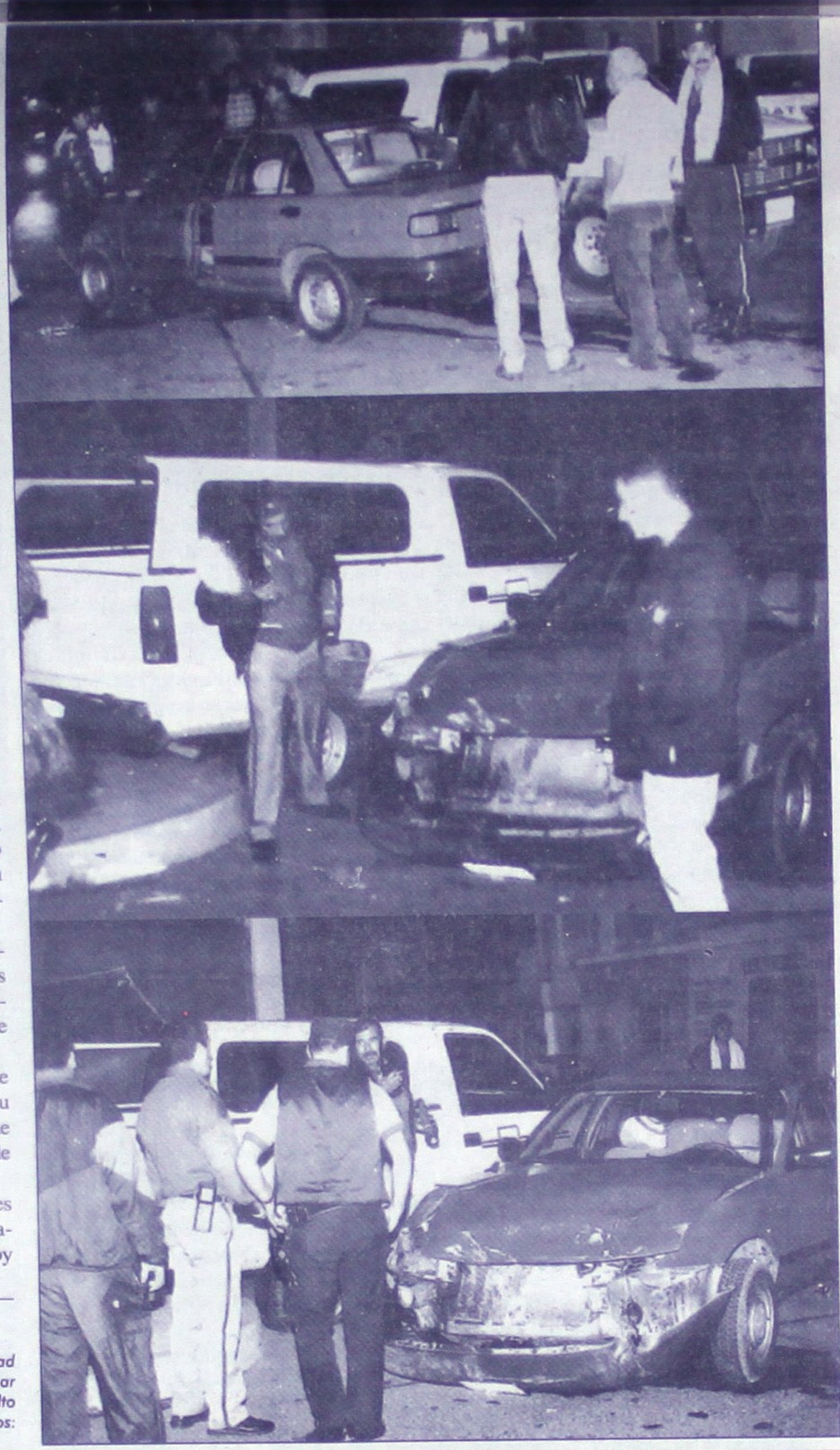

GOLPAZO EN JUAREZ Y SAN LUIS

Por la avenida Juárez y San Luis, ocurrió este accidente en donde participaron un Nissan rojo propiedad de Antonio González Velázquez y una camioneta color blanca propiedad del INI, conducida por Edgar Adrián Vallejón. El primero iba por la San Luis de norte a sur y al llegar a la Juárez no hizo el alto correspondiente, impactándose contra la camioneta, resultando dañadas ambas unidades. (Fotos: Palomares-Meridiano).

¡ANCIANOS CARTERISTAS!

***** Desde Sinaloa vinieron a robar, pero agentes preventivos terminaron con la carrera delictiva del par de viejitos; su última víctima fue una señora del poblado de Mora.*

POR MARCOS BELTRAN

Elementos de Seguridad Pública Municipal lograron la detención de un par de sexagenarios que desde hace bastante tiempo se dedicaban a robar, en especial a mujeres que caminaban por la calle o en los camiones repletos de pasajeros. Este caso se conoció a eso de las 19:00 horas de anteayer, cuando en la cabina de radio de la Policía Municipal se recibió una llamada de la señora Luz María Aguilar Valdez, con domicilio conocido en el poblado de Mora, municipio de Tepic. La mencionada señora manifestó que minutos antes un par de ancianos le habían arrebatado su bolso, mientras ella esperaba el camión que la trasladaría a su domicilio. Ante esto, varias patrullas de Seguridad Pública se dieron a la tarea de localizar a los ancianos, siendo esto por la colonia Menchaca y la San Antonio, hasta que lograron localizarlos en la esquina de las calles 21 de Marzo y Doctor Martínez. Aún llevaban la bolsa de Luz María, escondida entre sus ropas, por lo que al ser registrados a uno de ellos se le encontró. Al ser trasladados a los separos de la corporación, uno dijo llamarse Manuel Pérez Sandoval, de 60 años de edad, con domicilio en Mazatlán, Sinaloa; casado, dijo dedicarse al comercio. El otro detenido es Antonio Pérez Aguirre, de 67 años de edad, señalando el mismo domicilio que el anterior. En el interior de la bolsa, aparte de una serie de chucherías de mujeres, también había la cantidad de cuatrocientos cincuenta pesos en efectivo. La misma Policía Municipal investiga sobre un hecho similiar que ocurrió hace algunas semanas ya que al parecer estos mismos sujetos fueron los responsables, existiendo ya una averiguacion previa.

* La zona de Aguamilpa es idonea para que allí se instalen * Desde que cerro "Electrónica de Nayarit" no ha habido más; se promocionará intensamente al estado durante 1996 para atraer la atención de estas industrias y generar empleos

POR PATRICIA RAMIREZ

Tepic, Nay.- Desde que "Electrónica de Nayarit, S.A." cerró sus puertas en Tepic hace aproximadamente 5 años, el estado no cuenta con ninguna maquiladora y por tanto, "se está perdiendo de generar un importante número de empleos", opinó Oscar Flores Beltrán, delegado de la Secofi en la entidad. En la citada empresa, ubicada por la avenida Juan Escutia, se empleaba a cuando menos 100 personas en la maquila de piezas componentes de aparatos eléctricos que se fabricaban en Estados Unidos; a su cierre, esos empleados directos y muchos más indirectos, quedaron sin trabajo. Ante este panorama, explicó el delegado de la Secretaría de Comercio y Fomento Industrial (Secofi), se tiene la intención de promover intensamente al estado durante 1996, para atraer la atención de industrias maquiladoras que vengan a instalar aquí sucursales y por tanto, generen fuentes de empleo. Según el funcionario federal, la zona que tiene el potencial idóneo para este tipo de industrias, es la de Aguamilpa, por la enorme cantidad de recursos naturales que ahí se tienen a la mano, y que a su vez, generan insumos como la energía eléctrica que saldría muy barata.

MAS PROYECTOS PARA REACTIVAR LA ECONOMIA DEL ESTADO

Flores Beltrán se entusiasma hablando de los proyectos que la dependencia tiene para el estado, y que son muchos.

Además de las maquiladoras, dijo, se tiene contemplado reactivar el complejo de Nayarabastos, pues de sus 130 bodegas, únicamente funciona un 30 por ciento.

Está también la atracción de proyectos de inversión foránea, de los que se han detectado cuando menos 17 y que se analizarán en colaboración estrecha con la Secretaría de Planeación y Desarrollo (Seplade) que encabeza José Armenta Anaya. Finalmente, está la formación de tres empresas integradoras a través del método del asociacionismo para capitalizar empresas, comprar insumos a costos bajísimos y, tener garantías inmediatas para obtener créditos bancarios.

"Sí quisiéramos mencionar que muchos de estos proyectos, la mayoría, sólo serán posibles con el trabajo del Comité Estatal de la Micro y Pequeña Industria que instalamos en octubre pasado y que definitivamente será punta de lanza del desarrollo económico del estado, durante 1996", concluyó Oscar Flores, delegado de Secofi.

EL EMBALSE DE AGUAMILPA: generador de energía eléctrica barata.

Casillas Larios, firme en la dirección de Tránsito

• La revisión que se lleva a cabo en esa dependencia, se traducirá en un mejor servicio al público: De la Torre

Por MANUEL RUEDA

Tepic, Nay.- La revisión y orientación que se está llevando a cabo en la Dirección de Tránsito y Transportes del gobierno estatal, obedece a la intención del titular del Ejecutivo local para lograr un mayor aprovechamiento de esa dependencia gubernamental. Así lo dio a conocer el titular de la Secretaría General de Gobierno Sigfrido de la Torre Miramontes al indicar que sería verdaderamente saludable que los ingresos de esa corporación pudieran ser reciclados en le Secretaría de Finanzas a fin de contar con mayores recursos que servirían incluso para el propio desarrollo de esa dependencia. Dio además, que los rumores en el sentido de que el director de Tránsito Julio Casillas Larios dejará en breve su cargo, De la Torre Miramontes indicó que "eso se verá de acuerdo a como se logre enderezar la corporación al término de la revisión y asesoría que se está aplicando ahí". Explicó que es interés personal del gobernador del estado Rigoberto Ochoa Zaragoza, que en todas las dependencias, más que cambios de personas se den cambios de actitud que lleven a una probidad que beneficie a todos los usuarios. En relación al trabajo de Casillas Larios, De la Torre Miramontes agregó que "como servidor público que es, hace su mejor esfuerzo para seguir con los lineamientos marcados para el desempeño de su cargo al igual que el resto de los funcionarios".

Finalmente y en otro orden de ideas, el entrevistado se refirió a su nuevo subsecretario Miguel Madero Estrada y comentó al respecto que "dada su experiencia en el aspecto de los ordenamientos jurídicos, su arribo a esta dependencia se traducirá en beneficio a la ciudadanía y será de gran ayuda para poder avocarnos de lleno a las actividades que se nos tienen encomendadas".

FIESTA TEPIC
HOTEL RT. * * * * *

¡ FELIZ AÑO NUEVO 1996 !

¡ Lo invitamos a despedir el año viejo y recibir el año nuevo a carcajadas !

Disfrutando el espectacular show de

MEMO RIOS
APLAUSOS

y nuestro exquisito menú:

* Crema de Queso
* Filete Cordon Bleu
* Tronco Navideño
* 12 Uvas

Precio: N$ 100.00 + I.V.A. por persona

Incluyendo:

Cena, Baile, Show y Servicio

Reserve con tiempo al tel. 11-50-00

COYOTES, NI IXCUINTLIS

POR MARIO COZ

Inusitado y fuerte espaldarazo, además de tajante reconocimiento, hizo Rigoberto Ochoa de Javier Cosío Mayorquín y Adrián Avendaño, por su labor organizando a los campesinos para comercializar el maíz de la mejor manera. Dijo que gentes mal intencionadas los han calificado de "coyotes" y cosas peores, pero que en realidad gracias a sus trabajos se ha logrado encauzar a los productores. Esto sucedió en Santa María del Oro, segunda población en la que Sedesol hizo entrega de créditos para vivienda rural.

Cosío y Avendaño, que formaban parte del presidium, se veían muy halagados (y hasta algunos dijeron: uy, van a andar insoportables, sin querer hablar. Y algunos cábulas los miraban dudando: pues qué deveras no saben aullar estos fulanos, y nosotros que ya los hacíamos protagonistas del Coyote Inválido).

La gira, completamente dedicada a entregar billetes (toda la comitiva parecía ir en plan de Santa Claus) empezó en Ahuacatlán. En todos lados Rigo se mostró muy contento de estar trabajando en días legítimamente de descanso, "cuando -dijo-, en otros estados las oficinas públicas, la burocracia, y el equipo de funcionarios están de vacaciones". Y ciertamente que habían acudido colaboradores de primer nivel, ningún representante. (Algunos todavía escurriendo ponche por las barbas, pero ahí estaban).

El fervor navideño reinaba en el ánimo de todos ellos, a excepción de Trini Espinosa, quien andaba rechinando los dientes en contra de Ariel Lugo. Todo porque -según se quejaba-, el jabonoso funcionario no le envía el programa de actividades, de modo que Trini siempre anda a tientas (tentaleando todo a su alcance). Pero lo que más le encabritaba es que por radio le pedía información a Lugo, y él todavía le respondía: "revisa en tu programa, ahí viene dónde es la reunión". "Pues sí, pero ya que mandes el programa..." En fin, el espíritu navideño hizo poca mella en algunos. Ahora sí que al Ariel lo traían en jabón. Y Trini parece que desprogramado empezará el año.

Cinco mil familias campesinas fueron las beneficiadas, con un total de 8 millones de nuevos pesos. Y en Samao se dio un caso curioso: un productor de nombre Teodoro Dávalos Ramírez salió con su cheque, antes de que se acabara la reunión, y sin darse cuenta lo tiró en la calle. Más de 16 mil nuevos pesos quedaron junto a la llanta del autobús de gobierno. Unos muchachos lo descubrieron y lo levantaron. Las cobras de Rigo, que por ahí andaban, también se dieron cuenta y lo incautaron para conservarlo bajo su custodia. Se ponían en la frente los más de 16 kilos, esperando que apareciera el dueño. Y Claro que Teodoro no tardó en aparecer buscando el cheque, mismo que le devolvieron, previa identificación. (Qué manera de invertir los créditos bajo un neumático oficial).

Antonio Meza, delegado de Sedesol, lucía un saco de lana sin cardar. Algunos dijeron que era un "Makinoff", otros que un "Pullover". No faltó quien asegurara que simple y sencillamente a Toño se le había hecho tarde y se vino con la catalana encima. Lo cierto es que hacía un frío como para congelarle las narices al Yeti. Todos andaban enchamarrados. El gober incluido. Traía chamarra de cuero, como Gabino Barreda. Rigo chico lucía una chamarrola con unas pinzas para llaves, en vez de botones. Parecía listo para pasarles una cuerda y escalar el Ceboruco. El licenciado Salazar portaba una especie de cubretodo como salido de la película El bueno, el malo, y el feo. Y hasta achicaba sus ojotes de mirruño, como un perdonavidas dè mala catadura. (Calmado, Caramarcada).

En Samao uno de los beneficiados con

cierto dinero. Por lo que el Che Rivas tuvo que explicar en detalle por qué razón y hasta cuándo, cómo y en qué forma, se les entregará. No era un acto de Procampo, pero el Che tuvo chamba. Estaba más colorado que de costumbre. Una jaiba junto a él hubiera hecho un orador que le puso el dedo al alcalde de San Blas, quien, según aseguró, no ha dado su apoyo para la formación de una caja solidaria. Pero eso ya es otro cantar. (Además ahorita el samblasense ha de estar viendo los pescaditos de su acuario).

La educación superior, corresponsabilidad de toda la sociedad

* Este nivel educativo no es competencia exclusiva de las instituciones gubernamentales: SEP

MEXICO.- La educación superior en México requiere la corresponsabilidad de toda la sociedad en la construcción de un modelo de enseñanza que permita impulsar el desarrollo del país, afirmó la Secretaría de Educación Pública (SEP).

En un comunicado de la subsecretaría de educación superior e investigación científica, la SEP agregó que este nivel educativo no es competencia exclusiva de las instituciones gubernamentales, sino el compromiso de la sociedad para evaluar con precisión objetivos y alternativas.

La dependencia destacó que los esfuerzos para alcanzar las metas.

En esa parte de la enseñanza, tienen como eje rector la política de estado, delineada por el presidente Ernesto Zedillo Ponce de León.

Reconoció que es prioriad del gobierno federal lograr una educación superior de calidad al alcance de todos, lo que permitirá estrechar la relación entre el proceso de enseñanza y las necesidades actuales y futuras de la sociedad mexicana.

Se trata de que los conocimientos generados por la investigación y los valores sociales contribuyan a elevar la calidad de vida de la comunidad, especialmente de los sectores sociales menos favorecidos, agregó la dependencia.

La SEP apuntó que se han definido seis puntos en los que se pondrá mayor ésnfasis para cimentar el futuro de la enseñanza superior, como aumentar las acciones tendientes a consolidar un sistema educativo nacional más articulado.

Asimismo, dar mayor apoyo al desarrollo del personal académico y de los alumnos, incrementar el mejoramiento de la calidad educativa; participación corresponsable de todos los sectores, y búsqueda de nuevas modalidades y opciones en la enseñanza media superior. Notimex

cinemas INSURGENTES

Estamos cambiando para ti, en la función de 4:00 paga solamente el 50%

Teléfono 12-21-80 y con estacionamiento

SALA 1

Horario: 4:10, 6:00, 8:00 y 9:40

HUGH GRANT
Papá por Sopresa
NUEVE MESES
del Director de "Mrs. Doubtfire"

SALA 2

Horario: 4:10, 6:00, 8:00 y 9:40

KEANU REEVES
DOLPH LUNDGREN
FUGITIVO DEL FUTURO
SU MENTE ES EL ARMA MAS POTENTE

ASALTABAN EN LA ALAMEDA

** Ya llevaban varias víctimas pero los montos de los robos eran mínimos; ambos detenidos viven en la colonia Ampliación Tierra y Libertad.*

POR MARCOS BELTRAN

Cansados de buscar trabajo y no encontrar, dos chamacos decidieron dedicarse a asaltar parejas que se encontraban en la Alameda Central, a unos cuantos metros de la dirección de Seguridad Pública Municipal, utilizando una pistola de juguete.

Roberto Meza Durán, de 16 años de edad, con domicilio en calle Estrategia y Táctica número 42 de la colonia Ampliación Tierra y libertad, después de varios días de andar buscando trabajo, le dijo a su esposa Egla Martínez Vargas, de 15 años de edad, que lo mejor sería irse a la Alameda y con una pistola de juguete asaltar a las parejas de novios que se encuentran en ese lugar.

A Egla se le hizo emocionante el nuevo "trabajo" que había encontrado su marido, por lo que también ella quiso ser parte de lo que hiciera.

Así, por la tarde de este lunes se la pasaron rondando en varios rincones de la Alameda, tratando de encontrar a sus víctimas.

Una de estas fue José Alonso Barajas, quien se encontraba con su novia disfrutando el fresco de la tarde dentro de la Alameda, y en eso de les acercó la citada pareja, amenazándolo con una pistola. Se trataba de un asalto que estaban perpetrando Egla y su esposo Roberto.

El monto del robo que obtuvieron en este atraco apenas logró rebasar los diez pesos, además de un crucifijo de oro.

Les indicaron que no hicieran ningún movimiento en falso o de lo contrario les iban a disparar, además les pidieron que caminaran rumbo a la avenida Allende y ahí esperaron que pasara un camión, exigiéndoles que se subieran.

Así lo hizo José Alonso y su novia, pero él se bajó una cuadra más adelante y fue a denunciar los hechos a la Policía Municipal, cuyos elementos minutos después localizaron a la pareja de asaltantes.

Para esto ya tenían a otra víctima de nombre José Alfredo Partida Gutiérrez, con domicilio en calle Zacatecas número 349 sur de la colonia San Antonio.

A este ya le habían quitado la cantidad de siete pesos; cuando la pareja de delincuentes notó la presencia de los preventivos, intentaron huir, pero fueron topados por otros elementos. Al ser registrados, a Roberto le fue encontrada una pistola de plástico.

Ambos esposos quedaron a disposición del agente del Ministerio Público del fuero común, bajo la averiguación previa número TEP/T/2639/95.

En, Ixtlán

NIÑO ATROPELLADO FRENTE A SU CASA

** Una camioneta Ram Charger arrolló al menor Eduardo Luna; aunque el chofer huyó, dicen que el dueño del carro vive en Ahuacatlán y es adinerado.*

POR JUAN JOSE ARRIOLA

Un menor de edad fue atropellado por una unidad que era conducida a exceso de velocidad por una de las calles de Ixtlán del Río; el niño de apenas seis años de edad se encontraba jugando frente a su casa.

Los hechos ocurrieron este lunes 25, a eso de las 18:30 horas; el menor Eduardo Luna Dávila, de apenas seis años de edad, se encontraba jugando con lo que le había amanecido esta Navidad.

Estaba frente a su casa ubicada por la calle Zacatecas número 77 de la colonia Ampliación Che Guevara, en Ixtlán del Río.

Lo único que se sabe de este accidente es que Eduardo estaba abajo de la banqueta, sus padres ni siquiera se dieron cuenta de lo ocurrido hasta que unos vecinos les gritaron sobre el accidente.

El menor no tuvo tiempo de subirse a la banqueta al ver que se acercaba peligrosamente una Ram Charger, color verde, modelo 1993, con placas de circulación REB-6882, propiedad de José de Jesús Bernal, con domicilio en calle Juárez y Aquiles Serdán en Ahuacatlán, al parecer conducida por él mismo.

Aunque el responsable huyó, varios testigos dieron las características de la unidad, pero se ignora si en verdad el que conducía era el propietario.

El niño resultó con fractura de la pierna derecha, golpes contusos y escoriaciones en varias partes del cuerpo, y fue trasladado al Centro de Salud de Ixtlán del Río.

*

Asimismo, en esa misma cabecera municipal, la Policía preventiva logró la detención de Juan José Sánchez Peña, de 32 años de edad, trabajador del ferrocarril. Este sujeto, horas antes de su detención había atacado a botellazos a Eduardo Becerra López, de 32 años de edad, el cual resultó con heridas cortantes en ambos brazos. El responsable huyó rumbo a la estación del ferrocarril, donde uno de sus compañeros lo escondió en una oficina, por lo que a la llegada de los preventivos negó que este estuviera ahí, pero horas más tarde fue capturado al salir.

Asistente de eventos especialiales, el jaliscience Sergio Bazúa se dirigía ayer hacia Tecuala y a la altura del crucero de Villa Hidalgo, al intentar un rebase chocó contra un camión de carga que circulaba hacia Tepic; el chofer huyó, y el carro trae razón social de Benjamín Corona Martínez, con domicilio en Ruiz. Sergio Bazúa manejaba el carro Atlantic que presentó daños materiales cuantiosos; él en cambio, tuvo heridas cortantes en el rostro y otras lesiones. Fue llevado a la Cruz Roja en ambulancia del cuartel de Bomberos, ayer durante la mañana. (Fotos: Palomares-Meridiano)

ENCUENTRAN CADAVER CON CABEZA APLASTADA

Junto a él estaba una camioneta de la que aparentemente resbaló; el hallazgo tuvo lugar en la carretera Santiago-Los Corchos.

POR MARCOS BELTRAN

El cuerpo sin vida de una persona del sexo masculino fue encontrado a la altura del kilómetro 34 en el municipio de Santiago Ixcuintla, y junto a él una camioneta pick-up color amarilla.

El agente del Ministerio Público del fuero común, acompañado de varios agentes de la Policía Judicial se presentó al kilómetro 34 de la carretera Santiago-Los Corchos donde fue localizado el cuerpo sin vida de Rigoberto López Canciano, de 44 años de edad, originario y vecino del poblado de Villa Juárez, municipio de Santiago Ixcuintla.

Este presentaba aplastamiento de la cabeza, con expulsión de masa encefálica, así como golpes contusos y escoriaciones en varias partes del cuerpo.

Según las investigaciones llevadas hasta el momento, el occiso viajaba en la parte posterior de una camioneta tipo pick-up, marca Ford, modelo 1974, color amarilla, con placas de circulación PA-433816 de Nayarit.

Se presume que en un movimiento brusco que hizo el vehículo, Rigoberto perdió el equilibrio cayendo sobre la cinta asfáltica, pasándole una de las llantas traseras sobre la cabeza.

El conductor huyó del lugar dejando abandonada la unidad y a unos cuantos metros quedó el cuerpo sin vida de Rigoberto, quien falleció en forma instantánea.

Este se dirigía a Villa Juárez después de haber ido a trabajar en una parcela que se localiza cerca de Los Corchos, cuando sobrevino el accidente. La identificación del cádaver fue posible a una credencial de identificación que se le encontró entre sus ropas; mientras tanto, la Policía Judicial ya tiene plenamente identificado al responsable, por lo que se espera que de un momento a otro sea detenido para que responda sobre los hechos.

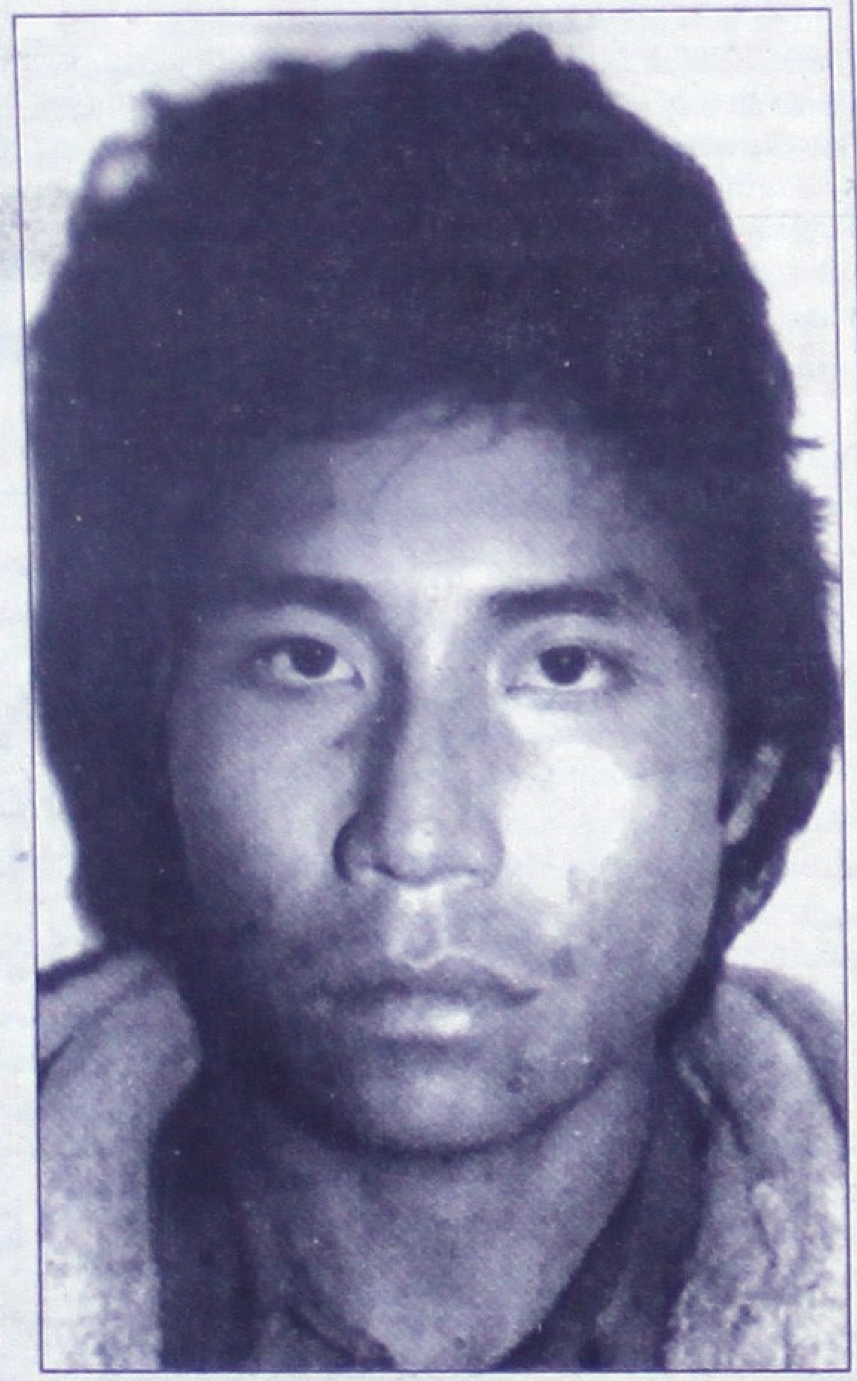

En el estado de Durango, se ejecutó la orden de aprehensión en contra del indígena Catarino Bautista Ahumada, por ser presunto responsable del homicidio de Faustino de la Cruz Bautista, quedando internado en la cárcel pública de Huajicori.

AQUI Y ALLA

FRACTURADO DESPERTO EN EL HOSPITAL

Manuel Solano Hernández, de 25 años de edad, originario y vecino de la colonia El Ahualamo, municipio de Santa María del Oro, se encontraba desde la mañana de este lunes embriagándose afuera de su domicilio. Al paso de las horas, el alcohol hizo estragos su conciencia que no supo de él hasta que despertó en el Hospital General de esta ciudad.

Presentaba fractura en la maxilar inferior, lo mismo en varias costillas del costado derecho, así como ambos ojos hinchados, golpes contusos y escoriaciones en varias partes del cuerpo. Manuel no pudo decir lo que le había ocurrido, había quedado totalmente inconsciente debido a la tremenda borrachera que traía además de los golpes recibidos.

LO GOLPEARON PANDILLEROS DE COLONIA OBRERA

Con dos heridas cortantes en la cadera, otra más en el brazo izquierdo, además de fractura de clavícula izquierda, ingresó al Hospital General Víctor Manuel Cervantes Elizondo, de 23 años de edad, originario y vecino de esta ciudad, con domicilio en calle Jazmín número 95 de la colonia Las Flores.

Según informes del mismo lesionado, manifiesta que se dirigía a su domicilio cuando de repente le salieron al paso cuatro sujetos con quienes constantemente había tenido problemas, mismos que sin motivo alguno comenzaron a golpearlo, provocándole las lesiones ya referidas.

Una vez que la Policía Judicial tuvo conocimiento de los hechos, se avocaron a la captura de los responsables y es que estos mismos traen asoleadas a las familias de esa colonia por sus constantes riñas, no sólo entre ellos mismos sino hasta con ciudadanos pacíficos.

SE PEGO UN BALAZO EN LA PIERNA

A la Cruz Roja de esta ciudad ingresó Marciano Hernández Velázquez, de 36 años de edad, vecino y originario del poblado El Espino, municipio de Tepic.

Este presenta una herida producida por un proyectil de arma de fuego en la pierna derecha, entre la rodilla y la cadera.

Según informes proporcionados por el mismo lesionado, manifestó que se encontraba dentro de su domicilio limpiando una pistola de su propiedad calibre pequeño, y no le sustrajó los tiros por lo que al caérsele provocó un disparo, hiriéndolo en la pierna. Con este van dos los que se autohieren con sus armas en lo que va de la presente semana; el primero fue en el poblado de Higuera Gorda, municipio Del Nayar, según lo dió a conocer Meridiano este martes.

OTRO GOLPEADO Y NO SUPO QUIEN

A la clínica del Seguro Social de Santiago Ixcuintla ingresó Daniel Romano González, de 17 años de edad, originario y vecino del poblado de Emiliano Zapata, municipio de Santiago Ixcuintla.

Este presentaba escoriaciones en ambas manos, y en el hombro derecho, así como golpes contusos en varias partes del cuerpo, dos heridas cortantes en la cabeza, lo que al parecer provocó la pérdida del conocimiento. El mismo lesionado indicó que desconoce como ocurrieron los hechos e ignora quién o quiénes sean los responsables. Sobre estos hechos tomó conocimiento el agente del Ministerio Público del fuero común quien giró instrucciones a la Policía Judicial para que se avocara a investigar este caso.

A PUNTO DE QUEDARNOS RIENDO DE FRIO

Los fríos se han dejado venir sobre la inerme población nayarita, como un Pedro Navajas encima de su rival. Por doquier se ha visto gente encobijada, exhalando nieve en cada respiro. Las heladas están a la orden del día, y los faltos de vivienda quisieran aprovechar las cabañuelas para tener algo en qué morar. Pero en medio de lo gélido no han faltado los detalles que le dan calor a esta nevera época. Raúl Mejía, el culto alcalde, nos hizo llegar un presente muy de agradecerse. También se acordó de nosotros Mauricio Cánovas Moreno, Salvador Sánchez Vásquez, y Trini Espinosa. Amén de Pepe Espinosa, que también envió una tarjetita. Santo Clos se los pague... Encontramos por ahí, haciendo cola ante el ortopedista traumatólogo, al líder de los trabajadores universitarios, al inefable Pelón, Luis Manuel Hernández Escobedo. Lo acompañaba su fiel escudero el magnífico odontólogo Maclovio, quien también iba a revisarse los huesos. Resulta que el Pelón anda fallo de un tobillo (quizá por los tropiezos con tantas cáscaras de vidrio que hay en esta temporada). Y Maclovio trae varias costillas marreadas (luego de que quizá su media costilla le ha puesto encima la yema de los dedos). Total, que los dos tuvieron que hacer antesala por largas horas, puesto que el galeno tardaba (tal vez se ocupaba de alguna posada, o puede ser que a su vez se revisaba los huesos con algún colega, o ante el espejo). El caso es que el Pelón pagó una de las que debe, cuando hace esperar a toda la tropa que quiere consultarlo allá en su despacho. Y en cuanto a Maclovio, sin duda que lo hicieron gemir al tentarle el acordeón de costillas falseadas. Igual cuando él, taladro en mano, hace chirriar los dientes de su clientela. Y uno se pregunta ¿podrán hacerla de Santa Clos y meterse por la chimenea, este par, así con los huesos vueltos cisco?... Está lloviendo dinero al campo, con las cabañuelas, dijeron los líderes. Y se les veía con las carteras aprontadas al cielo, tratando de pepenar la billetiza. Cosío Mayorquín se perdió en un cañaveral en su afán de llenar la bolsa de morralla. Mario Páez lo capeaba con su sombrero cinco estrellas. En fin, la lluviecita los traía locos. Vueltos sopa pero felices. Eso sí, llegue a pasarse la cantidad de agua, y ya no les lloverá dinero sino toda la caja fuerte en plena chompeta hasta dejarlos bizcos y con el seso hundido. Entonces chance y hasta el modito de hablar le cambie a Cosío... QUE RARA BELLEZA: Los políticos esperan con ansia su arcón navideño de ricos huesos de mamut para caldillo, y que el Niñito Dios los bendiga.

autopsia de un extraterrestre

- Jaime Maussan invitó a reporteros de diversos medios a presenciar este hecho

Por Gabriel Alvarez\Enviado Especial

GUADALAJARA, Jal.- La semana pasada estuvimos en la ciudad de Guadalajara Jalisco, invitados por el periodista e investigador del fenómeno OVNI, Jaime Maussan, quien viajó desde la ciudad de México a la capital jalisciense, ya que ultimamente a habido una serie de avistamientos de ese fenómeno por parte de la ciudadanía de aquella capital.

Al respecto el mismo Jaime Maussan, dió una rueda de prensa a los medios de comunicación, donde presentó una serie de fotografías que constataban la presencia de estos seres extraños sobre nuestro pleneta.

También mostró un video donde médicos altamente capacitados, le están practicando una autopsia a un extraterrestre, donde sobresalen los seis dedos que estos tienen en pies y manos, cabeza grande, ojos grandes y rasgados, sus brazos extremadamente largos, lo curioso de todo esto es que dentro de los ojos del "extraño", tenía una capa delgada y que fue sustraída por los doctores que atendieron el caso, que después de una minuciosa revisión comentaron que esa capa que parecía una especie como "natilla", servía para distinguir los colores.

El investigador de este fenómeno dijo que es muy probable que estos seres se estén aproximando más hacia nosotros, ya que en los últimos días se han presenciado cosas extrañas en el cielo, y no descartó que muy pronto exista un contacto con estos en nuestra ciudad, que aunque muchos no creen, sí existen, concluyó.

Los periodistas que nos congregamos en esta rueda de prensa, inquirimos al experto investigador sobre el sexo de los extraterrestres, ya que el video mostrado siempre mantuvo cubierto el lugar de los genitales, por lo que la duda sigue en el aire, ¿cómo se distigue una extraterrestre de un extraterreste? por supuesto que el ser autopsiado estaba grande y cabezón pero nunca supimos si era hombre o mujer. Otra duda, cómo llegó a la tierra este extraño ser y cómo es que los doctores lograron hacerle la autopsia.

Para el 96

Dejarán de ser un peligro las gasolineras: Huerta

- Con el otorgamiento de franquicias de Pemex, casi todas se modernizarán y reubicarán en sitios donde no pongan en riesgo a centros urbanos o rurales de población

POR LOURDES VAZQUEZ

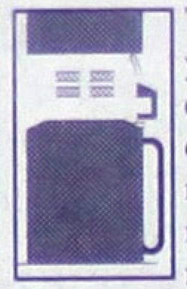

Tepic, Nay.- Para 1996, la mayoría de las gasolineras de la entidad sufrirán una transformación: se ampliarán, modernizarán sus instalaciones y mejorarán la seguridad en su funcionamiento a través de las franquicias otorgadas por Pétroleos Mexicanos (PEMEX) que tienen como finalidad, convertirlas en categoría de tres o cuatro estrellas.

Esto fue señalado por el líder de la Unión de Expendedores de Gasolina en Nayarit, Estanislao Huerta, luego de que habitantes del poblado de Villa Hidalgo, municipio de Santiago Ixcuintla, solicitaron la reubicación de la gasolinera que se localiza en la zona céntrica del lugar.

"Es importante -indicó-, que las medidas de seguridad existan en cualquier establecimiento de este rubro, lo anterior porque los demandantes aseguran que no cuenta con ninguna garantía de protección; cuando se va a poner en funcionamiento una gasolinera debe cumplir con ciertos requisitos y revisiones por parte de las autoridades, con lo anterior quiero decir que si no se aprueban las condiciones para prestar el servicio, no se da la anuencia para abrirla al público", dijo.

Insistió Estanislao Huerta que la modernización mejorará la condición de las expendedoras y el servicio a los automovilistas; sin embargo, destacó que las acciones para lograr lo anterior requieren de la liquidez de las empresarios, misma que en estos momentos se ha dificultado por la recesión económica que prevalece en el país.

Para garantizar el abasto

Fortalecerá Conasupo acopio de maíz y frijol

- Hará lo mismo con la distribución de leche en polvo

POR PATRICIA RAMIREZ

Tepic, Nay.- La Dirección General de la Compañía Nacional de Subsistencias Populares (Conasupo) informó que fortalecerá sus programas de acopio de maíz y frijol durante el ciclo otoño-invierno, para garantizar el abasto de dichos productos a nivel nacional.

En este contexto, los maiceros y frijoleros nayaritas se verán especialmente beneficiados, pues la cantidad y la calidad de su producción es reconocida a nivel nacional como de las mejores.

Además, los estímulos y el nuevo concepto comercial para definir precios denominado Factor de Mercado (FM), mantienen a Conasupo como la última opción de venta, pero en la mayoría de veces, como la mejor. En particular sobre el frijol, se evalúan incentivos para estimular la siembra de variedades preferenciales destinadas a satisfacer la demanda nacional y poder contar con excedentes para la exportaación.

Los anteriores temas fueron tratados en la reciente reunión de Consejo de Administración de Conasupo; sobresalió también lo relativo a la distribución de leche en polvo, que la paraestatal reforzará y consolidará.

Por VICTOR HUGO BOLAÑOS MARTINEZ\ Especial MERIDIANO

En los Estados Unidos de Norteamérica, hay un dato referente al fenómeno de la producción masiva de libros de texto para las escuelas, Williams Jeferson Gllkler, jefe de la biblioteca pública de Santa Bárbara California, propone varios métodos de renovación pedagógica, uno de ellos ¡abarrotar de textos a las escuelas!, otra opción consiste en que al público constituido por alumnos de las escuelas secundarias se les debe abastecer masivamente de libros con las introducciones de conjunto, con los temas y los cursos generales y propone que cada departamento psicopedagógico en colaboración con el personal de la biblioteca, diseñe los cursos a partir de una selección de los mejores libros de texto y libros de bolsillo que se encuentren disponibles en el mercado.

De esta forma la industria del libro empieza a controlar los métodos de la enseñanza y a determinar sus contenidos, en forma tal que afecta a la naturaleza misma de la cultura como antiguamente y hasta hace 30 años era difundida por la escuela. La industria introduce modificaciones en la representación que los hombres hacen de la cultura y encauza hacia una transformación profunda el concepto de "cultura", mientras los medios masivos de comunicación bombardean como su blanco de crítica preferido a la escuela, lo hacen porque intuyen la cultura. Sin embargo, los medios de comunicación tratan de establecer una representación en la cultura clásica que se homogénea a la misma y de este modo piensan que ellos son los que pueden ser capaces de difundir y operar plentamente "la adaptación cultural", esto se advierte especialmente en los llamados canales culturales, en donde los contenidos atractivos referidos a la historia, la arqueología, las ciencias naturales, la biología misma y aún a la química, a los inventos, a la aviación y a muchos aspectos culturales que están siendo difundidos sistemáticamente y en forma muy atractiva por ciertos canales como el 11, 22 y la televisión por cable, también el canal llamado Discovery por lo que ha ganado muchos más adeptos en forma rápida.

Veamos algunos ejemplos: el gran tiraje de los libros que rompieron la antigua jerarquía de los géneros literarios para impulsar la novela como triunfadora de las editoriales modernas, en esta reñida competencia que la industrialización de las letras imprimió en los medios escritos de comunicación. Otro aspecto de este fenómeno consiste en que la proporción de poesía que se ha publicado en relación con la novela, es verdaderamente ínfima, la poesía impresa constituye hoy en día un lujo que el editor cuando es de "industria comercial" lo realiza meramente como un pasatiempo personal, en otros casos el autor es quien sostiene la edición de su producción poética.

En lo referente a las obras literarias aún no se ha podido determinar cuales se impondrán, solo existen hipótesis de alto riesgo en donde se prevee que las tiras dibijadas o los comics han de alcanzar una gran expansión y que tal vez lleguen a ser los productos caracterísitocs más significativos de esta industria cutural de masas.

En las últimas décadas nos encontramos con el fenómeno que internacionalmente se ha denominado el "Best Seller" altamente vinculado con la cultura de masas; desde un [illegible] interiores de las personas en esta época de crisis, han adquirido también una jerarquía de grandes ventas o "Best Sellers". E! editor sabe cuando puede producir mayor número de ejemplares con mucho menos riesgo de pérdidas, entre los más solicitados y que se venden a mejor precio, en primer lugar figura la novela y los cuentos ilustrados para niños y últimamente los grandes tiros económicos y altamente redituables son los clásico de la literatura universal.

Etien Gilson cita en su revista literaria "Livre de France", publicada por la librería Achet con 30 páginas de textos distribuidos de la siguiente forma: 17 de esas páginas se consagra a la novela, las otras materias se distriuyen en el resto; es decir, el género literario de esta revista cultural es fundamentalmente de capítulos de novelas o de novelas cortas o de cuentos, en esta revista existen cuatro páginas de novedades, anuncios de títulos, una página publicitaria del diccionario Larouse, dos páginas de películas semiobscuras, con lo que se cuentan con un total de 17 páginas de crítica consagrada a la novela frente a ocho páginas para los otros géneros literarios en conjunto, incluyendo el género dramático, de donde resulta que, inclusive las revistas de literatura, se nutren fundamentalmente de la novela. Se nos va imponiendo lentamente a través de los medios masivos de difusión en sus diferentes modalidades, una nueva escala de valores literarios, la cultura no puede escapar a los alcances del lado material de la civilización que se industrializa, es decir, ¡los medios de comunicación! guiados como todos los productos de la época industrial por la utilidad que representa para el industrial o el empresario más que por un cuarto de valores establecidos por la sociedad en forma dinámica y permanente y que sean útiles para el desarrollo social y cultural de las nuevas generaciones.

Casi al 100% la modernización del marco jurídico local: FTH

• Rendirá el líder cameral un informe de actividades legislativas el próximo 2 de enero

Por MANUEL RUEDA

Tepic, Nay.- Como una deferencia al titular del Poder Ejecutivo Rigoberto Ochoa Zaragoza, el presidente de la Gran Comisión del Congreso local José Félix Torres Haro, rendirá el próximo 2 de enero el informe que concierne al presente año de actividades que está por concluir.

Así fue informado por el propio Torres Haro quien informó además, que dentro de las actividades que se darán a conocer al gobernante nayarita, se encuentran las últimas iniciativas aprobadas por ese organismo colegiado, algunas de las cuales, han causado cierta polémica.

Entre estas reglamentaciones legislativas que ya se encuentran debidamente aprobadas e incluso algunas de ellas ya están siendo aplicadas, as encuentran la Ley Electoral; la de Endaudamiento, la de Agua Potable y la de Promoción a la vivienda entre otras de no menos importancia.

Del mismo modo, Torres Haro indicó que con la discusión, aprobación y aplicación, el marco jurídico programado para Nayarit, se encuentra en un 90 por ciento de avance de acuerdo a lo programado.

Finalmente, el presidente de la Gran Comisión del Congreso local, dijo que de acuerdo a como se encuentra el trabajo desarrollado por los diputados, se espera que antes de concluir el último período ordinario de sesiones, se encuentra esta programación concluida al 100 por ciento.

TORRES HARO EN UNA DE LAS TANTAS pláticas que ha sostenido con el líder de la bancada perredista en la Cámara de Diputados, Federico González Gallo. (Foto: OSWALD LOZANO\ Meridiano).

Alfabetiza INEA a prostituas de la zona de tolerancia

POR PATRICIA RAMIREZ

Tepic, Nay.- La delegación estatal del Instituto Nacional para la Educación de los Adultos (INEA) realiza una singular labor:

alfabetiza a prostitutas de la zona de tolerancia de Tepic, a través de un programa denominado "Trabajadoras sexuales".

A través de un comunicado, la dependencia informa que actualmente atiende a 3

mujeres en alfabetización y a otras 8 en educación primaria, por lo que se continúa promoviendo la incorporación de otras más.

Además, para evitarles problemas conductuales o de otro tipo, las sesiones de trabajo se realizan en la misma zona de tolerancia; el INEA les proporciona material didáctico y capacita permanentemente a los asesores responsables del programa.

El objetivo de "Trabajadoras sexuales", informa la dependencia, es que las mujeres atendidas puedan mejorar su nivel de vida, y en el futuro, elegir otra ocupación.

Tlalnepantla, Méx., (Notimex).- El juez quinto del centro de readaptación social de Barrientos, Sergio Porcayo Barreto, dictó auto de formal prisión al actor Andrés García García por los delitos de lesiones y disparo de arma de fuego.

Esta resolución emitida anoche contra el inculpado es por los delitos de los cuales obtuviera su libertad caucional el jueves pasado, ante el pago de 100 mil nuevos pesos de fianza.

Porcayo Barreto explicó que, según eln código penal vigente en el estado de México, el delito de lesiones es considerado no grave y alcanza una pena carcelaria de cuatro meses a dos años de prisión, mientras que por disparo de armas de fuego la pena es de dos a cinco años.

En tanto, se espera que la juez tercero de Distrito del fuero Federal, Altai Soledad Monrroy, emita su resolución en este caso, sobre la portación de una pistola del uso exclusivo de las fuerzas armadas.

Para ello contará con 15 días para analizar la averiguación previa iniciada contra el actor y otros tres días más para dictar su resolución, que puede ser auto de formal prisión o libertad.

Este delito de portación de armas exclusivas de las fuerzas armadas se tipifica en el código penal federal con penas de uno a cinco años de prisión, en caso de encontrarsele culpable a Andrés García

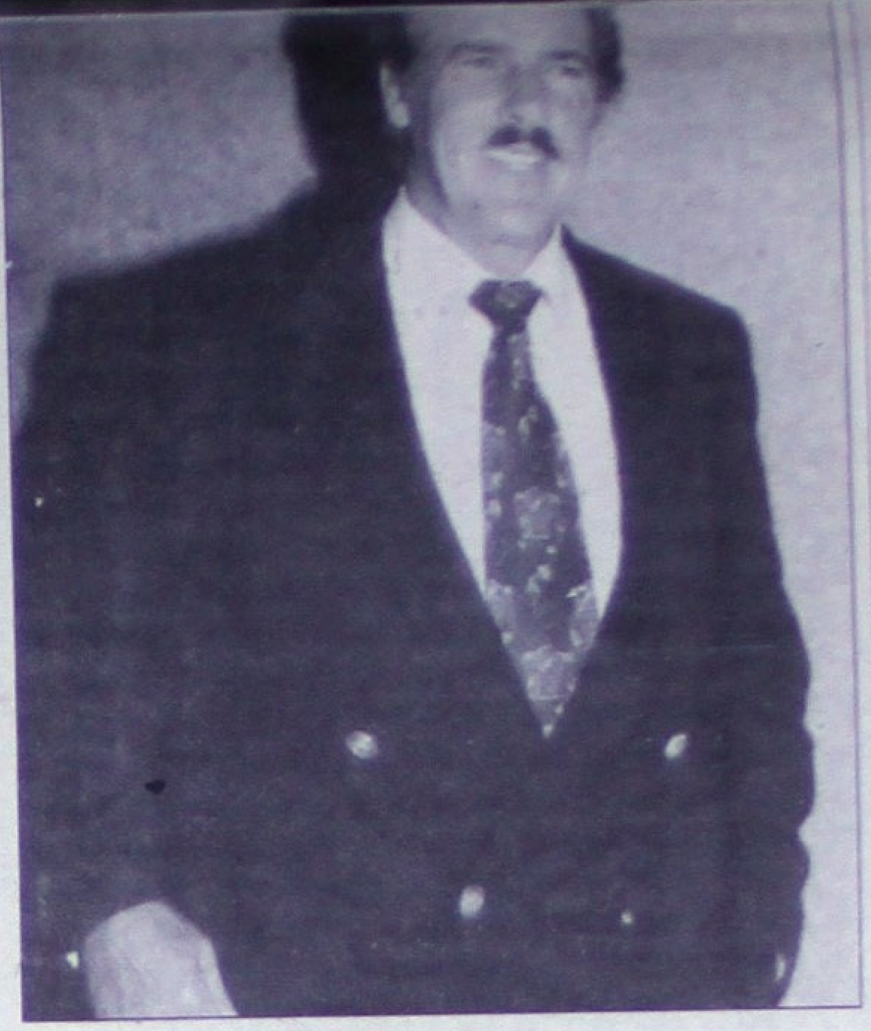

ANDRES GARCIA

T·E·P·I·C

PROGRAMACION PARA EL DIA DE HOY MIERCOLES 27 DE DICIEMBRE

07:00 Noticiero «Al tanto»
07:15 Primer impacto. Periodístico
08:00 Un nuevo Amanecer. Telenovela
09:00 La Carabina de Ambrosio. Cómico
09:30 Mujer... Casos de la Vida Real. Drama
10:00 La Rueda de la Fortuna
10:30 Generación X. Entretenimiento Juvenil
11:00 Hasta la Cocina. Recetas de cocina
12:00 Al Mediodía ¡Sólo alegría! Entretenimiento
13:00 Vamos a jugar. Entretenimiento infantil
14:00 Dragón Ball. Caricaturas
14:30 Pato Darwin. Caricaturas
15:00 Tiny Toons. Caricaturas
15:30 Batman. Caricaturas
16:00 He-Man. Caricaturas
16:30 Misterio a la orden. Infantil
17:00 Los Picapiedra. Caricaturas
17:30 Don Gato y su pandilla. Caricaturas
18:00 Animaniacs. Caricaturas
18:30 Súper Campeones. Caricaturas
19:00 Los Mighty Morphin Power Rangers. Ciencia ficción
19:30 Dinosaurios. Aventuras
20:00 Dr. Quinn. Aventuras
21:00 Héroes Verdaderos. Suspenso
22:00 Noticiero «Al Tanto»
22:15 Bienvenidos. Cómico
23:00 El Show de Cristina. Polémica

PROGRAMACION SUJETA A CAMBIOS DE ULTIMA HORA

El Canal de Tepic...

Boda termina en disparos y tragedia

Copenhague(Reuter) - Un inmigrante turco que celebraba una boda en la víspera de Navidad con tradicionales disparos al aire mató a dos personas e hirió a nueve, informó hoy el periódico DannDes Jyllands Posten.

El Diario dijo que que el hombre de 36 años, que no fue identificado, hizo 12 disparos durante la boda del domingo, y las balas rebotaron en el cielo raso de concreto para luefo dar en los asistentes a la ceremonia.

El incidente ocurrió en el distrito de Valby, en Copenhague el hombre se entregó a la policía y ha sido acusado de homicidio involuntario, agregó el Diario Disparar al aire durante las bodas es una costumbre común en el Medio Oriente.

...italiano lo conduce a la carcel

CREMONA, Italia(Reuter) - El deseo de un jefe mafioso fugitivo de pasar la Navidad con su familia provocó su arresto, dijo hoy la policía italiana.

Eugenio Barresi, de 35 años, fue arrestado en la Nochebuena en la vivienda de un amigo dónde celebraba con su esposa y sus dos pequeños hijos, añadió la policía.

Los investigadores dieron con su paradero luego de conocer que su familia había viajada de la ciudad siciliana de Messina a una zona de las afueras de la población norteña de Cremona.

La policía dijo que Barresi, el supuesto jefe de un grupo de la mafia en Messina, estaba prófugo desde junio de 1994 cuando se dictó una orden de arresto en su contra por acusaciones de asesinato, extorsión y otros crímenes.

Barresi no portaba armas y no opuso resistencia cuando la policía interrumpió la reunión familiar, dijeron las autoridades.

"Rápido Harry" gana concurso de avestruces

Nairobi - Kenia realizó hoy su primera carrera de avestruces y el jinete "Rápido Harry" ocupó el primer lugar en la competencia de 200 metros. Seis jinetes y sus aves divirtieron a los espectadores de la pista de carreras de Ngong, en las afueras de Nairobi "Soy Flash Harry, soy el número uno, soy el ganador, todo al tiempo", afirmó el jinete ganador, quién dijo compartir eel mismo nombre con su animal.

Los organizadores miraban desconcertados cómo los animales no controlaban sus impulsos y se lanzaban a correr en una partida antes de tiempo. Los jinetes, por su parte, intentaron adoptar una técnica para controlar a los avestruces sin un resultado muy exitoso.

Los apostadores escogieron entre una variedad de competidores, incluyendo a Rápido Harry, Piernas con Suerte, Cruzado Divertido y Horacio el Horrible.

PC Papelería
EL CONTADOR
Todo para contadores, oficinas y estudiantes
Mayoreo y Menudeo
Servicio a Domicilio
Veracruz N° 58 Nte. Tepic, Nayarit
Tel. 12-08-72
Fax 12-01-36

PC Papelería
EL CONTADOR JR.
Servicio a Domicilio desde una pluma, en el primer cuadro de la ciudad.
Tel-Fax 12-14-47
Veracruz N° 15 Sur. Tepic, Nayarit

CHÁCHALA

Por Cuchi Cuchi

bárbaros! En fin...

Difinitivamente que el incremento al precio de **leche** en nuestra capital nayarita, tierra de **coras, huicholes, tepehuanos** y **mexicaneros**, es un fuerte **golpe** a la economía social: ¡**75 centavos** a partir de ayer por cada **litro**! Es decir, cada **galón** que trae algo así como **dos litros** le cuesta a uno **siete pesos**, siendo que anteayer, lunes 25 de diciembre, esos **galones** estaban en el **mercado** en **5.50** nuevos pesos y el **incremento** se dió ayer, martes 26, de **1.50**, ¿que tal?

Y a todo lo anterior se le echa la culpa al precio de la **gasolina**, hasta los **estacionamientos** para vehículos, donde ya la tarifa es de **cuatro nuevos** pesos, pero, eso será comentario de otro día. Ahorita lo que nos preocupa es la carrera **alzista** y donde la **Procuraduría Federal del Consumidor** se lava las manitas argumentando que, en estos precisos momentos, «**estamos en una lucha de la oferta y la demanda por el asunto del dólar desequilibrado**». Y bueno, si es así, ¿entonces qué caso tiene que el gobierno de la **República** que preside don Ernesto Zedillo continúe **sosteniendo** un elefantote como PROFECO? ¡**Os mira**! Sentimos que ninguno y que por lo tanto esta institución que **arrancó** con el **sexenio** de José López Portillo debe **desaparecer** y el personal sea reincorporado «**el que sirva, y, el que no, que se le indemnice conforme a la ley**» a lo que es la **Secretaría de Comercio y Fomento Industrial** (SECOFI), como estaba antes. Eso es lo más prudente en tiempos de **austeridá** y es una propuesta que le hacemos al **preciso** pa' que la **agende** en sus asuntos de 1996.

En cuanto al kilo de **pollo**, el cual anda en 11.40 nuevos pesos, ni nos preocupa. Sabemos que en cuanto la **raza** se harte de comer este animalillo, el precio en el mercado se desplomará y... en relación con la carne de res, que anda en 24 y hasta en 26 pesos el kilo, tampoco nos preocupa. Caerá de repente, pues la que aquí se nos vende está de **miedo** y los restauranteros tendrán que optar por la **blandita**, esa que se trae **congelada** y que nos la brindan a precios casi regalados.

El **mercado** se tendrá que abrir tal y como ocurrió con la tiendas grandes de la talla de **Ley**, que nomás se asentaron en Tepic y el **comercio** antigüito tuvo que hacer cambios radicales en sus precios, y es que la **competitividad** no estaba para menos; otros, como se vió, mejor **cerraron** y... **tacarí, tacarí, tacarí, tacarí**.

A donde vamos todos, pues, mis estimados y revolucionarios **valedores**, es a tomarle la palabra al mandatario nayarita **Rigoberto Ochoa**, quien el pasado 20 de noviembre de 1995, si no mal recordamos, invitó al pueblo en su conjunto a crear un **frente amplio** contra los **encarecedores** de los productos que consumimos **todos ustedes**, optando de forma pacífica por ya no adquirirlos y buscar una alternativa... ¿cuál sería en el caso de la leche? La verdad, optar por la **leche** que conocemos como **leche bronca**, sería lo mismo o **pior**, pues habría que **hervirla** y al precio que anda el **gas** LP, pues como que nomás no es **alternativa**, pero... en otras entidades del país existen empresas lecheras. Sería cuestión de ver precios. Y es que la **leche** la requerimos todos, todos, todos.

Obvio es que, de **constituirse** un **frente** no sería como el que anda luciendo y **pregonando** el **cuachalote** de Alejandro Rivas Curiel, pues este sujeto es un **sinvergüenza** de clase bananera que nada más está **inviertiendo** un billete al frente del Comité Directivo Municipal de PRI en Tepic, para de allí brincarle a una diputación local, en este caso del proceso electoral que se dará en julio de 1996. A **leguas** se ve **su** jugada. Está haciendo **campaña** abiertamente a un costo verdaderamente de **ganga**, aprovechando la **crisis** de miles de tepicenses, a los cuales invita, por ejemplo, a que se **abstengan** de hacer **contribuciones** como el pago del agua, prometiéndoles que él y nadie más que él, logrará que se las bajen (¡**las ttarifas**!) a un 50 o 60 por ciento. Lo mismo ocurre con el impuesto predial. Y hay más.

Pero **Rivas Curiel** confunde o quiere confundir a la **raza** con el pago de un **servicio** que debe de pagarse, por un problemón que es el **alza** de precios, donde incluso él, la piedra para construcción, la grava, la arena y otros materiales, ya los subió a precios estratosféricos.

Quien no conozca a este **coyote** que lo compre.

Sus negocios, todos lícitos por supuesto, están a la vista. Pero, aprovechando la **confusión** de nuestro pueblo que nomás no **halla** la puerta de la tranquilidad **monetaria**, éste infeliz dirigente de los priístas tepicenses, se pone la **capa** de **Chucho El Roto** pa' disque robar a unos y beneficiar a otros, ¿le creemos? ¡No señor! El pueblo no puede confiar en quien por tres años hizo de las suyas cuando fue **Alcalde**. ¿Pruebas? Allí están las calles y avenidas **empedradas** con material de **sus** minas, así como el **enchapopotamiento** de cuestionable calidad en infinidad de calles y avenidas, utilizando material también de su propiedad... ¿Alguien le dijo algo?, ¿intervino la **Contraloría** en este asunto? Por supuesto que no, y hoy menos, pese a que en la **Secretaría de Obras y Servicios Públicos** se le detectaron **anomalías** terribles y dignas de castigo.

Pero, la **leche**, el litro, subió ayer **75 centavos** más, ¿qué **os** les parece, mis estimados y revolucionarios **valedores**?

* * * * *

¿Pa' que tan poquitos, pues?

Hace no muchos días, allí en lo que es el **anillo** central de Palacio de Gobieno en Tepic, de los **2,200** presos existentes en el **Centro de Rehabilitación Social** «Venustiano Carranza», un promedio de **setenta y tantos,** nada más, obtendría con motivo de la Navidad, por decisión del **ejecutivo** Ochoa Zaragoza, su respectiva **preliberación**. Desde las **8:00** de la mañana se les trajo de las instalaciones del CERESO al Palacio. El frío que hacía y continúa haciendo era terrible. En **Casa de Gobierno**, de las veces que uno ha ido, por ejemplo, hay un **encargado** de dar café, galletas y hasta manzanas a los invitados.

Y aquí, en **Palacio de Gobierno**, Zacarías Ureña Acosta, ni sus luces, andaba por **Guadalajara** adquiriendo **arcones navideños**. En tanto que, a los **preliberados** se les tenía allí, sentaditos, vigilados por sus **custodios** al mando de **memín** Canela.

La verdad sea dicha en relación con los **setenta y tantos** preliberados..

. ¡fueron pocos! En proporción de los **existentes** dentro del CERESO en nada ayuda a **apaciguar** la **sobrepoblación imperante**. La cosa allá está que **arde** pese al frío.

Navarro Ortega, titular del CERESO el **por qué** es de que no se habían **soltado** a más gente. Y Marco no supo qué responderle. **Torres Haro** le comentó que la **Comisión Nacional de Derechos Humanos** (CNDH) le había hecho llegar una **recomendación** en el sentido de que se **visitara** el Penal y que se tomaran medidas al respecto, **tacarí, tacarí, tacarí, tacarí**. Aunque, sin vacilar, reflexionó Torres: «**Estos de los** Derechos Humanos **quieren algo así como de tipo** gringo**, con camitas y colchones y toda la cosa**...» Y le interrumpe en su reflexión **Marco Antonio**, quien dice: «**Y es que si les metiéramos camas y colchones en las celdas que no miden más que unos cuantos pasos, estaríamos en el dilema de si para poder meter las camas y los colchones y con la** sobrepoblación **que tenemos, pues tendríamos que sacar a los presos para meter camas y colchones. Definitivamente los colchones no caben**». Y Félix coincide con Marco, cuando afirma convencido que por él no quedaría, «**pues estamos seguros que visitando a todos y cada uno de los comercios establecidos conseguiríamos que un colchón y una camita, pero, como dices tú Marco Antonio, ¿dónde se meten?**».

La **charla** informal continúa. Ahora es sobre la construcción del nuevo CERESO de Tepic que se ubicará allá en el ejido de **El Rincón** y **La Escondida**, el cual, en opinión de **Torres Haro**, esa Penitenciaría albergará «**a unos** 4,000 **individuos. Pero, vale decir que ya fuí a visitar las instalaciones y, a mi escaso entender, observé que ésta no tenía** medidas de seguridad **apropiadas y convenientes, como por ejemplo tener por abajo concreto para que se eviten fugas** subterráneas**, y además, el** material **que se usó es de pésima calidad, tan es así que las celdas tienen barrotes de fierro de dulce, los cuales con una simple segueta caerían de inmediato...**»

La charla se interrumpe.

Y es que, después de dos horas y media, arribó don **Rigo** acompañado de su esposa, de Sigfrido de la Torre, de Raúl Mejía, y Félix Torres Haro se une al séquito; allí va Elfego Mayorquín, de Juan Ramón Sánchez Leal, Jorge Chávez (el **subprocurador general de Justicia** más joven en la historia de **Nayarit**).

Llegan al presidium.

El **20 20** anuncia que **SigToMi** hará el uso de la palabra. Se hace de palabras. Los **preliberados** le escuchan. Se dan las **cartitas** por parte del Secretario General de Gobierno y el Gobernador rearte saludos, al igual que su esposa.

Luego vendría el discurso y se hablaría de la **honradez** en cuanto a la gestión de las **preliberaciones**... Un abogado fue **denunciado** ante el mandatario **Ochoa** de que le pidió dinero por su libertad y, después de recordar el nombre, un tal **Blas Brambila** (asesor jurídico de la **CROC**) el gobernador instruyó al procurador **Sánchez Leal** para que se procediera en consecuencia, así que **Brambila** será huésped en los días por venir...

Setenta y tantos fueron los **preliberados**. Rostros sin emoción.

Unos flacos **diatiro** y otro por allí con sus pies descalzos.

Ningún pariente, excepto una madre que no ocultaba la alegría de ver a su **vástago** en la silla de los que serían **preliberados**... **tacarí, tacarí, tacarí, tacarí**. ¿Y ahora qué?

¡**Cháachala**!

para ganaderías superiores

POR MARCOS BELTRAN

- Buenos resultados en la siembra de pastizales
- Con más organización y menos burocratismo
- La ganadería de la zona norte, avanza a pasos agigantados

Con la firme intención de aprovechar los potenciales ganaderos de la entidad, un grupo de instituciones privadas y federales, han conjuntado esfuerzos para que el grupo de Ganaderos de Nayarit, realice significativos avances en materia de crianza y mejoramiento de pastos.

Claro que ésto no ha sido fácil y las condiciones para que el ganadero abandone el paternalismo y ponga manos a la obra, se han venido dando poco a poco en un lapso de aproximadamente tres años a la fecha.

EL INICIO

El proceso de siembra de pastizales en Llano Grande, inició cuando Carlos Hernández Ibarría tenía 3 meses encargado del Programa de Desarrollo Rural de la Fundación Alica; le hicieron una invitación por parte del INIFAP, (institución descentralizada de la SAGAR) ya que éstos realizaban unos experimentos con variedades de pasto como el Pasto Insurgentes, el pasto Llorón, con el pasto Llanero.

Al percatarse de que sí había posibilidades de hacer algo, se comenzó con unas praderitas de uno o dos metros cuadrados de cada una de las variedades de pasto, y la gente comenzó a sentir curiosidad por dicho proceso, sin que por ello tomaran la decisión de plantar.

A raíz de la incursión de la Fundación en dicha zona, se inició primeramente con pláticas que mostraran los perfiles y aspiraciones de los productores, así como las relaciones que habían tenido con instituciones.

Inicialmente los productores no tenían mucha confianza en la Fundación, ya que generalmente cuando vienen funcionarios de otras instituciones, lo que hacían era darles algo de aliento, visitarlos una o dos veces y después, se olvidaban de ellos, debido a que el camino es muy accidentado.

Sin embargo la Fundación fue aceptada, e incluso invitada a la zona, tomando en cuenta desde luego que influyó bastante la actitud que tienen los productores en cuanto a las innovaciones, a la solidaridad y confianza entre los mismos productores.

ARRANCA EL PROYECTO

De esta manera se arrancó el proyecto tomando como base los experimentos de INIFAP, mismos que aportaron la evidencia de que los resultados eran prácticos, para lo cual se comenzó a buscar la semilla que permitiera que los productores, sembraran primero una hectárea, luego dos, veinte, y así sucesivamente.

Sin embargo no toda la semilla se sembró, ya que algunos productores todavía se mostraban un tanto reacios a aceptar las novedades en materia de pastizales.

A pesar de esto, los productores que sí se animaron a sembrar, se percataron de que el pasto Llorón tenía buenos resultados en el lugar, por lo que éste se presentaba como la mejor opción para forraje.

Hay que destacar el hecho de que la semilla fue pagada integramente por los productores, siendo subsidiados por la Fundación en un pequeño porcentaje del precio, así como en el aspecto del flete de dicha semilla, la cual proviene de lugares como Chihuahua, con la finalidad de crear en los ganaderos, una conciencia de trabajo con resultados positivos, y a corto plazo.

De esta manera, comenzó a funcionar el proceso de pastos, el cual tendió un puente de confianza entre los productores y la Fundación, mismo que los llevó a realizar otro proyecto muy ambicioso como lo es la inseminación artificial, a pesar de que los productores carecían de una fuente rica en alimentación para el ganado que se estaba inseminando, por lo cual en su primera etapa dicha inseminación no resultó del todo satisfactoria.

NO TODO SALIO BIEN

En una tercera etapa, interviene el FIRCO, una institución federal, que brinda el apoyo para la obtención de semilla necesaria para 100 hectáreas de pastizal, con lo cual el funcionamiento de las praderas ha tomado fuerza entre los productores.

Es decir, gracias a la experimentación, y la demostración efectiva de resultados, los productores ahora tienen la plena conciencia de que la siembra de pastizales arroja buenos resultados, y que la misma es indispensable si se quiere obtener una producción idónea de ganado, con lo cual el proceso productivo se completa.

CONTRUYENDO SILOS

Al darse cuenta los productores ... veniencia de tener buenos pastos, ahora han pasado al proceso de almacenar forraje.

Pero no se trata de almacenarlo en una forma indistinta, sino que para obtener el máximo rendimiento y las proteínas necesarias para el ganado, se está construyendo un silo con características especiales, las cuales permiten que el forraje almacenado no pierda sus propiedades, y brindan la opción de alimentación para los animales durante la época en que escasean los pastizales nutritivos.

El aspecto de los silos también se encuentra en fase de experimentación, pero los productores nayaritas, se encuentran entusiasmados por los buenos resultados que ha habido en experimentos anteriores.

EL PAPEL DE LA FUNDACION ALICA

La Fundación Alica ha tenido una total integración con instituciones como la Secretaría de Agricultura y Desarrollo Rural, ya que existe un convenio donde se trabaja en conjunto, para bien de la ganadería.

Existen técnicos que en estos momentos están formando parte de instituciones como la antes mencionada, y de la fundación Alica, con la finalidad de compartir experiencias, y aprovechar infraestructura en materia de mejoramiento de ganado, así como en la experimentación en el aspecto de los forrajes.

Del mismo modo, se tiene un contacto directo con el INIFAP, el cual es el brazo tecnológico de la SAGDR, donde por cierto existen técnicos que tienen una excelente capacidad, y que enfocada al aspecto productivo es coadyuvada por la directriz de apoyo y motivación por parte de la Fundación.

Igualmente, también hay un intercambio entre la Fundación Miguel Alemán, la Fundación Demos y la Fundación Alica, lo que ha servido grandemente en el aspecto de intercambio de experiencias, y tips de hechos que en muchas de las ocasiones han pasado desapercibidos, y que son de vital importancia.

La Fundación Alica busca ante todo, promover la actividad en el sector productivo estatal, sin caer en el paternalismo que siempre ha aquejado a dicho sector, sino haciéndolos tomar conciencia de la importancia que tiene que cada uno haga su esfuerzo para beneficio propio y de la entidad.

son explotados por el INI

* Les exigen la entrega de artesanías pero nunca se las pagan

POR CESAR RODRIGUEZ

Tepic, Nay.- Como si no fuera suficiente el alto grado de marginación en que viven las comunidades indígenas de Nayarit, ahora resulta que están siendo víctimas de una descarada explotación por parte de funcionarios del Instituto Nacional Indigenista (INI), quienes les entregan material para que elaboren artesanías de diversa índole, mismas que ya terminadas se niegan a pagar, argumentando que ya contribuyeron con la materia prima.

Así lo denunció Juan González de la Rosa, secretario de organización del Partido Acción Nacional (PAN) en El Nayar, quien agregó que el INI les adeuda innumerables jornadas de trabajo, pero siguen acudiendo con frecuencia a las comunidades a recoger las artesanias.

"Esto viene ocurriendo desde hace mucho tiempo atrás, son muchas las familias que son explotadas luego de que trabajan en la elaboración de ojos de dios, morrales, gargantillas y otros más con la esperanza y promesa del pago, pero éste nunca les llega", dijo.

Por su parte, el secretario de organización del Comité Ejecutivo Estatal del PAN, Evaristo Gómez Herrera, destacó que contrariamente a lo que las autoridades aseguren, las étnias indígenas de Nayarit viven en situaciones bastantes precarias.

"Basta hacer un recorrido por las comunidades y darse cuenta de la difícil situación en que viven, los indígenas de El Nayar carecen de los elementales servicios, tienen una caja de agua que fue construida en 1980 pero que actualmente no funciona, están a pocos kilómetros de la presa de Aguamilpa y no tienen luz, y por si eso fuera poco tienen deficientes servicios de salud; en sí es un lugar condenado a la pobreza y al hambre", señaló.

Ante estas condiciones, que no sólo padecen los de El Nayar, sino todas las comunidades del estado, dijo, se presume ampliamente que tienen un atraso social de 150 años.

INDIGENAS NAYARITAS: DIFICILES condiciones de vida y difíciles maneras de ganársela.

molienda cañeras por exceso de humedad

- Las recientes lluvias impidieron que la caña pueda ser quemada
- Será hasta el 2 de enero próximo cuando de inicio la zafra 95-96

POR CESAR RODRIGUEZ

Tepic, Nay.- Debido al exceso de humedad en los cultivos de caña, originada por las precipitaciones pluviales que recientemente se han dejado sentir en el estado, la zafra cañera 95-96 programada para que iniciara este martes se suspendió hasta, posiblemente, el 2 de enero próximo.

Así lo dio a conocer Genaro Paez Romero, gerente general del Ingenio Azucarero de Puga, quien señaló que la excesiva humedad, aunque beneficia a los cultivos, impide que la caña sea quemada, proceso que tradicionalmente se sigue para que los cortadores puedan recolectarla y transportarla, por lo que esperarán a que ésta se seque un poco más.

Paez Romero agregó que ésto no trae repercusiones de consideración pues simplemente el proceso se retrazará un poco y obligará al ingenio intensificar la recepción y molienda del producto.

Finalmente, dio a conocer que en promedio se estiman cosechar un millón 500 mil toneladas de caña de las que se espera obtener 120 mil toneladas de azúcar, lo que se traducirá en beneficio de cerca de 3 mil 600 productores que abastecen a esta industria.

Repuntaron ventas para comerciantes casi 50%: Saracho

- Sin embargo, el 96 todavía es incierto, afirma

POR JORGE ORGANISTA

Tepic, Nay.- La crisis económica nos ha mostrado diferentes caras, pues contrariamente a lo que sucede en la mayoría de los estados de la república en relación a ventas navideñas, en Nayarit se registró un incremento promedio del 45% en las ventas en el sector comercio de Tepic.

Así lo informó el dirigente en el estado de la Cámara Nacional de Comercio (CANACO), Antonio Saracho Abrego.

El dirigente señaló que aunque el movimiento comercial fue inferior al de otros años, se han estadc obteniendo buenas ventas, lo que es un respiro para e comercio de la capital nayarita.

Al cuestionarle cuál era su pronóstico de venta para el próximo año,Saracho comentó: "bueno con ciert incertidumbre vemos 1996, que es un año difícil, creemo que gran parte de estas desventuras que se nos puedi presentar es relacionado al aporte por parte del gobierr federal en apoyo a programas importantes, sobre toc aquí en Nayarit".

Demanda PRD

Que predios incautados a narcos pasen a manos de ejidatarios

- Esto permitiría abatir el rezago agrario, asegura Naranjo
- Se resolvió en favor de los campesinos la dotación de un predio en San José de Laureles

POR CESAR RODRIGUEZ

Tepic, Nay.- Ante el inminente rezago agrario que existe en Nayarit y ante la ineficiente actividad de la Secretaría de la Reforma Agraria, se hace necesario que las autoridades judiciales intervengan más enérgicamente para que los predios incautados a los narcotraficantes no regresen a sus manos como está ocurriendo con el predio El Gato, en el ejido de Mecatán.

Así lo expresó Guadalupe Acosta Naranjo, consejero nacional del Partido de la Revolución Democrática (PRD), quien se mostró satisfecho porque las autoridades resolvieron en favor de los campesinos un predio de 224 hectáreas en San José de los Laureles, que también fue incautado al narcotráfico.

"Es la primera ocasión en todo el país, que el Tribunal Superior Agrario resuelve dotar un nuevo centro de población con terrenos de narcotraficantes, aplicando el artículo 251 constitucional, que marca que las tierras tienen que trabajarse lícitamente y al momento de ser sembradas de marihuana se viola este precepto", señaló.

Asimismo, hizo un llamado para que ejemplo pudiera servir para el caso de El Gato y muchos predios más que están en depositaría de los campesinos. "Yo afirmo que los predios que se decomisan cada año por estar sembrados con marihuana son más que suficientes para resolver los muchos conflictos agrarios de Nayarit. Por lo menos en los papeles son fabulosas las cifras de terrenos incautados que serían suficientes para resolver el problema del rezago agrario", concluyó.

Santa Claus australiano dijo que nunca más irá al pueblo de Bourke, en la zona Rural de Australia, luego de ser atacado por un grupo de niños.

Santa Claus y uno de sus ayudantes huyeron al cuartel de la policía en busca de ayuda y tuvieron que continuar su misión de entregar dulces desde un carro patrullero y con escolta policíaca, dijo el barbado Santa Claus a los periodiastas.

"Me pegaban en la entrepierna, me golpeaban en los riñones, mientras trataban de quitarme los dulces y el disfraz", agregó el desafortunado, el empresario local John Holmes.

El ataque propinado por 30 niños de entre 8 y 13 años a Holmes, que pesa 196 libras, ocurrió luego de un concierto de villancicos la semana pasada.

"No me hubiera gustado estar sin protección otros cinco minutos", añadió Holmes. Fue la tercera vez en tres años que un Santa Claus es atacado en Bourke.

En 1993, un Santa Claus distinto fue arrastrado desde su bote, llevado al Río Darling y desnudado parcialmente.

El año pasado, varios niños de un centro juvenil lanzaron botellas a Holmes durante su presentación como Santa Claus.

Pero luego de lo de este año, Holmes dice que nunca más se pondrá el traje rojo y la barba blanca.

Amor mío, te quiero pero ....

Beverly Hills,(Reuter) - ¿Busca usted un regalo para alguien especial que aparentemente lo tiene todo?. -

Pues podría ser algo que en vez de darle le "quiten".

Por ejemplo patas de gallina alrededor de los ojos, una nariz tipo cotorra o doble papada en el cuello.

Es un regalo que muchas esposas están dando a sus maridos, novios a novias, hijos a padres y algunas personas a ellos mismos todo para que los cirujanos plásticos sigan trabajando durante este mes. Algunas veces, sin embargo, es un regalo que alguien no quisiera tener.

"Si un esposo llega a mi oficina y me dice 'Quiero que mi esposa tenga senos grandes, pero ella no lo quiere', eso es como una gran bannderaroja de peligro", dijo Anthony Sokol, un cirujano plástico de Beverly Hills Los médicos también dice que son cuidadosos al advertir a sus pacientes que cualquier operación no es la solución a los problemas matrimoniales.

"He tenido novios irritados que pagan por aumentar el tamaño de los senos a sus novias y luego ella se le va", dijo un cirujano que pidió no ser identificado.

En Miami, un cirujano que se especializa en aumentar el tamaño y el grosor de los penes, tiene comprometidos todos los fines de semana de este mes.

"Muchos hombres se Dan ese regalo y algunos padres a sus hijos", declaró el doctor Harold Reed, que por 2.000 a 6.000 dólares es capaz de agregarle tres centímetros al grosor del pene y aún más en su largo.

"Los hombres que gustan que su pene cuelgue en los camerinos, obtendrán esos resultado", dijo Reed.

"En esta era de gimnasios, saunas y clubes de salud, muchos hombres están preocupados por la apariencia de su corto o pequeño órgano sexual".

Aviadores no quieren recortes de pelo malos en su futuro

ERLENSEE, Alemania, (Reuter) - Pilotos estadounidenses hacían FILA hoy para recortarse el pelo, mientras esperaban que el tiempo mejore para poder partir de sus bases en Alemania para ayudar a supervisar el acuerdo de paz en Bosnia.

"Ellos quieren ese corte corto porque es lo túltimo que tendrán en mucho tiempo", dijo el suboficial Steve Maglisceau, de 30 años.

Una vez que dejen su base de helicópteros en Erlensee, cerca de Hanau, en el centro de Alemania, "la única persona que ellos creen puede cortarle el cabello es el barbero", se quejó Maglisceau.

La experiencias de la guerra del Golfo muestra que el corte de pelo es cuestión de práctica, dijo el sargento Carl Palmore, de 28 años, al dejar el sillón del barbero luego de un recorete que le costó 5,75 dólares.

"Después de uno querer intentarlo, y acabar con el pelo de muchos, uno no puede quejarse de un pelado gratis", dijo.

INSOLITO

Le cuesta casi 10 años de carcel por maltratar a un perro

Miami (EU),(EFE).- A pesar de pedir perdón por haber matado a golpes a un perro que le había despertado, Alan Laboy fue condenado a nueve años y medio de cárcel.

Laboy, de 37 añoso, cometió su acto de crueldad el pasado mes de agosto y fue declarado culpable por un jurado poco después. El juez Stan Blake anunció el martes su sentencia que incluía también cuatro años y medio pendientes de otro delito por el sque disfrutaba libertad provisional.

"Por desgracia, quizás aceptamos más la violencia hacia la gente que cuando afecta a animales domésticos", reconocinó el magistrado.

El condenado también recibirá tratamiento médico antidrogas dado que alegó estar bajo su influencia cuando destrozó contra la acera de su casa a un perro labrador que estaba ladrando. EFE

Dueño de bosque se venga de los ladrones de árboles

Estocolmo - El dueño de un bosque sueco, cansado de que los ladrones entrarán a su propiedada para robar árboles y usarlos en la Navidad, encontró una forma de vengarse.

El dueño derramó aguas negras sobre las ramas para que éstas tuvieran mal olor cuando su hielo se derritiera al momento de que los árboles fueran colocados en el interior de una casa.

A. Roger Sallberg, residente de Smaland, en El Sur de Suecia, se le ocurrió la idea tras años de sufrir robos de árboles, dijo la agencia de noticias TT.

Planta ofrece un beso explosivo

Londres - Nueva Zelanda ofreció hoy un nuevo descubrimiento: un muérdago que estalla cuando es besado.

El muérdago recién descubierto tiene botones de Flores largos y delgados que estallan cuando los pájaros ansiosos por llegar hasta su polen los retuercen.

Jenny Ladley y Dave Kelly de la Universidad de Canterbury, al escribir en la revista Nature, dijo que éste era el primer caso registrado de muérdago explosivo en Australia y AsiaREUTER

Huelga frena apuestas hípicas en Francia

París - Una huelga de seis días en el monopolio de apuestas computarizadas en Francia está privando a miles de personas de la vibración de las carreras hípicas.

Un portavoz de la estatal Pari Mutuel Urbain dijo que la huelga, en torno a salarios y empleos, ha afectado la red computarizada del sistema. Los sindicatos creen que una modernización del sistema computarizado programada para 1997 causará la pérdida de cientos de empleos en una fuerza de trabajo total de 1.700..

Polizón huye de matrimonio arreglado

Manila - Un taiwanés que dijo estar huyendo de un matrimonio llegó hoy a Manila en el compartimento de carga de un avión y rápidamente fue arrestado.

Funcionarios de seguridad del aeropuerto dijeron que Wang Chien-Jung, de 28 años, saltó del compartimento de

cuando fui ahí, me obligaron a casarme con otra chica que estaba horrible", dijo a periodistas a través de un intérprete chino. Añadió que debiddo a su negativa a aceptar a la nueva mujer, recibió amenazas de muerte y por ello huyó.

Estrella vista por Reyes Magos sobre Belén habría sido eclipse

Londres,(Reuter) - Los tres Reyes Magos que viajaron a Belén para adorar al niño Jesús fueron atraídos a Israel por un eclipse doble de Júpiter y no como dice el Nuevo Testamento, por una estrella resplandeciente, según un astrónomo estadounidense. Michael Molnar formuló esta sorprendente teoría, vinculando los acontecimientos astronómicos de la época del nacimiento de Cristo con el simbolismo astroló gico en monedas romanas, informó este jueves la revista científica New Scientist.

Después de estudiar escritos, monedas y registros de la antigüedad, Molnar está convencido de que el augurio celestial visto por los Reyes Magos se trató de una doble ocultación de Júpiter por la Luna "Molnar ha ideado una explicación muy interesante y original", opinó Owen Gingeric, del Centro de Astrofísica de la Universidad Harvard y el Instituto Smithsonian. "Ciertamente, es la mejor que me ha tocado ver en por lo menos una década".

La revista New Scientist señaló que el método utilizado por Molnar, el de pronosticar el acontecimiento que los astrólogos hubieran estado buscando y luego verificar si ocurrió, hace que su hipótesis sea más sólida que otras teorías anteriores sobre la "estrella" de Belén.

Molnar, quién trabaja en la Universidad de Rutgers en el estado norteamericano de Nueva Jersey, examinó monedas de Antioquía, la capital de la provincia romana de Siria, acuñadas unos 10 años después del natalicio de Cristo.

En un lado, las monedas tenían una cabeza del Dios Júpiter, y en el otro, el Cordero Aries mirando hacia atrás a una estrella. Después de estudiar los escritos del astrólogo Tolomeo, el científico descubrió que la provincia de Judea, dónde nació Cristo, Testaba bajo influence de Aries Molnar conjeturó que la estrella en la moneda representaba un gran acontecimiento astronómico. Dado que los astrólogos de la época de Jesucristo consideraban una ocultación lunar como el máximo acontecimiento, Molnar revisó los registros astronómicos del período entre el año 10 AC y el año 1 DC. Descubrió que el 20 de Marzo del año 6 AC, la Luna ocultó a Júpiter (símbolo de Reyes y emperadores en la astronomía romana), en la constelación de Aries. Al investigar más, Molnar encontró que una segunda ocultación ocurrió apenas un mes después de la primera. Molnar considera que la primera coincidió. Con el nacimiento de Cristo e inspiró el viaje de los Reyes Magos, que probablemente vinieron de Siria o Babilonia. Se apresuraron en llegar a Jerusalén para ver si Herodes podría ayudarlos a encontrar el nuevo "Rey". Herodes sugirió la ciudad de Belén, de acuerdo con una antigua profecía hebrea. La segunda ocultación ocurrió posteriormente en la dirección de Belén. REUTER

Terapistas australianos curan tartamudezen 10 horas

Londres, (Reuter) - Terapistas australianos anunciaron hoy que habían curado la tartamudez de niños en 10 horas de tratamiento intensivo con apoyo de los padres.

Un equipo de la Universidad de Sydney reveló su éxito con un método de dos etapas empleado en 55 niños menores de cinco años. Primero, los padres elogiaron a los niños por hablar correctamente y les pidieron corregir y repetirse cuando tartamudeaban. Posteriormente los terapistas, que habían estudiado grabaciones de los niños cuando tartamudeaban en su casa, entraban para una sesión de seguimiento en la que solucionaban los problemas con los padres. Los investigadores dijeron que el tratamiento clínico tornó un promedio de 10,5 horas, o sea, la "décima parte de lo requerido con adultos". Los hallazgos fueron presentados en una conferencia de la Sociedad Británica de Psicología. "Los adultos también son propensos a una recaída en los años posteriores al tratamiento, pero eso no ha ocurrido con este grupo", agregaron.

Automotores
SIERRA S.A. de C.V.
su distribuidor NISSAN NISSAN

Llevese su NISSAN con un como enganche

Lucino

Y 12 FIJAS SIN INTERESES MENSUALIDADES

compre comodidad y economia
lo invitamos a nuestra sala
de exhibición a conocer
lo mejor de 1996

SENTRA Lucino ALTIMA de NISSAN

NISSAN

VISITENOS O LLAME

TEPIC: Insurgentes y Roble S/N, Tel, 14-81-82

ACAPONETA: 2-02-00

VISITE NUESTRO TALLER DE SERVICIO * REFACCIONES ORIGINALES

COMPRE VENDA o CAMBIE

Ordene sus anuncios en las ciudades de Puerto Vallarta, Jalisco en Morelos 800 o a los Tels. 3-29-75 y 3-29-76 y Tepic, Nayarit en Zapata #73 poniente o a los teléfonos 12-94-18, 12-66-30, 16-72-88, 16-72-87

Autos

Venta

Vendo Suburban 1988 automática, aire, eléctrica, buen estado. 12 de Octubre 566 **(21/31/12/9122)**

Vendo tsuru de lujo modelo 92, vidrios electricos aire acondicionado, automático, equipado con sonido. Excelentes condiciones. Informes 16-45-30 y 16-59-40 **(23/30/12/cred)**

Vendo volkswagen 1981 rines deportivos, N$ 8,500 Informes 13-16-61 **(23/29/12/9141)**

Se vende Century '89 perfectas condiciones, un sólo dueño. Informes Ing. Garcia tel. 14-76-02 **(27/3/1/9159)**

Compro Camioneta 302 Ford, Chevrolet V8 pickups standar 91-93 particulares 12-14-38 **(24/27/12/9151)**

Casas

Venta

Vendo casa céntrica 226 Mts2 Zapata Ote 90 Inf. tel 12-44-62 **(21/29/12/9135)**

Vendo casa nueva dos recámaras, sala comedor y patio servicio N$6 5000 13-73-35 **(21/31/12/9134)**

Vendo casa 2 plantas 9x36 mts. cocheras, tirol, vitropiso, teléfono, veála Av. Rey Nayar No. 265, acepto enganche y resto facilidades, informes teléfono 16-33-42 **(24/3/1/9152)**

Vendo casa,cochera,dos recámaras, patio, aljibe, sala comedor, Col. Valle de Matatipac, Tel. 16-55-67. **(20/29/12/9109)**

Casas

Venta

¡Ganga! me urge vender mi casa, baratísima, totalmente terminada, 2 recámaras, cocina comedor, cochera, sala, teléfono y todos los servicios N$35,000 llama al 16-46-17 **(22/1/1/9139)**

Vendo casa tres recámaras 7 x 25 Metros Ubicada en Avenida Victoria Número 800 Poniente Informes al Teléfono 16-00-78 **(Indef/Prose)**

Vendo dos casas chica y grande céntrica, también, paisajes finos, modular y otros 12-91-40 **(21/31/12/9132)**

Vendo casa nueva dos plantas, 3 recámaras, dos baños, sala comedor y cocheras 13-73-35 **(21/30/12/9134)**

Vendo casa en Ciudad del Valle Informes 12-33-27 y 12-10-84 **(26/12/3/1/9154)**

ASPI
ASESORIA PROFESIONAL INMOBILIARIA

VENDE CASAS NUEVAS
LAGOS DEL COUNTRY
Cochera doble,
3 recámaras.
Enganche
N$66,000.00

CREDITO A 10 O 15 AÑOS.
SIN INTERESES

Informes a los Teléfonos:
14-37-57 Y 14-37-58

Casas

Venta

Casa céntrica dos recámaras N$ 75,000 y cerca de la Universidad N$80,000, Acepto crédito Infonavit, Tel. 13-05-85 **(27/29/12/9160)**

Vendo casa infonavit los Fresnos. Acepto crédito de Infonavit, Informes 12-33-27 y 12-10-84 **(26/12/3/1/9154)**

Casa Residencial
Servicios: Casa Club con alberca vigilancia las 24 horas. Fraccionamiento Aves del Paraíso.Trato directo 420 mts2. de construcción 1,040 mts2 de terreno. Terminados de lujo . Tipo californiano, teléfono 16-31-34,13-90-57 Opcional: Membresía de Club de Golf
(Indef)

DEPARTAMENTOS AMUEBLADOS EN RENTA

•••••SUITES
CRISTINE
INFORMES
14-28-80
Insurgentes
(frente a cinemas Insurgentes)
SRA. ANGÉLICA PACHECO

Casas

Renta

Rento cuartos amueblados N$10.00 diarios centro y solar bardeado con agua esquina colonia Peñita 12-47-20 **(Indef/Bibi)**

Rento casa Col. San Antonio tres recámaras, 1 1/2 baños,teléfono, estacionamiento 13-13-63 **(17/1/1)**

Rento departamentos amueblados salida a Miramar Informan: 18-02-54, 12-08-05, 13-13-47**(14/13/1)**

Busco casa de renta 3 recámaras, Ciudad del Valle o Lagos del Country 13-26-92 **(20/27/12/9111)**

Rento casa habitación y Oficinas en Allende 89 Oriente altos 2 plantas con 3 privados N$1300 mensuales más IVA Informes ahí mismo **(20/9/1/8830)**

Se renta casa en Lago Tangarica No. 17 en el Fracci. Lagos del Country que consta de 3 recámaras, sala, comedor, cocina, patio de servicio, cochera y aljibe. Inf. tels. 14-20-18, 14-06-35, 14-06-36 en horas de oficina. **(Indef/Bibi)**

Rento casita amueblada N$500.00 a dos estudiantes 13-05-85 y 12-52-40 **(27/29/12/9160)**

Rento casa dos recámaras, cochera dos carros, lines telefónica, col. Agrónomos N$650.00 mensuales, informes 6-23-95 (Villa Hidalgo) **(27/29/12/9155)**

Se renta departamento amueblado Olivo esquina con Nogal colonia San Juan, 2 recámaras N$1,100 Para mayores informes comunicarse al teléfono. 12-62-56 Tepic, Nayarit **(1/6/indef)**

Empleos

Empresa lider solicita personal para ventas. Ofrecemos sueldo más comisiones, interesados presentar solicitud en: Av. Prisciliano Sánchez 119 Sur **(23/29/12/9149)**

Se solicita personal masculino requisitos: edad de 22 a 35 años estatura mínima 1.65. Interesados acudir Alondras No. 87 altos Nte. colonia LasAves. **(indef/Bibi)**

Se solicita aspirante a vendedor con deseos de trabajar, requisitos: solicitud elaborada, 2 cartas de recomendación, tener de 20 a 25 años, ser casado. Presentarse en Ixtlán No. 20 Fracc. Villas de Guadalupe en Xalisco, Nay. el día 3 de enero de 9:00 a 1:00 y de 3:00 a 6:00 **(27/29/12/9105)**

Empresa que inicia operaciones en el Estado de Nayarit. Solicita: Guardias de Seguridad. Requisitos: Sexo masculino, edad de 23 a 40 años, escolaridad secundaria, Experiencia en manejo de Equipo de Seguridad, militares o exmilitares de marina. Ofrecemos buen sueldo y presataciones de Ley. Interesados presentarse con solicitud elaborada con fotografía el día Jueves 28 de Diciembre en el Lobby del Hotel Sierra de Alica, Av. México No. 180 Nte. **(26/28/12)**

Se solicita persona para venta de hot-dog y hamburguesa con experiencia. Muy buena comisión, Leona Vicario No. 50 fracc. Amado Nervo de 8:00 a 4:00 de la tarde **(27/29/12/9156)**

Empleos

Se solicita Contador Público con experiencia en costos de por lo menos un año para trabajo en Granja Camaronera con disponibilidad de radicar en el área de San Blas. Interesados dejar Curriculum Vitae en Río Mississipi No. 39 col. Lindavista, tel. 16-03-96 **(21/28/12)**

Empresa de Servicios, solicita 1 persona, sexo masculino, edad 18-24 años, serio, responsable y trabajador, mínimo secundaria y sepa manejar motocicleta, concertar cita al tel. 13-10-56 de 11:00 a 12:00 Hrs. únicamente **(27/29/12/9162)**

Terrenos

Venta

Se vende terreno en la Col. Lindavista, con facilidades 12-63-46 **(27/1/1/9161)**

Necesita un Terreno o Rentar una casa, llámeme 12-26-55, 12-23-59 sr. Eduardo **(Indef/Bibi)**

Vendo terreno en Villas de Guadalupe en Xalisco, Nay. Doy facilidades de pago. informes 12-33-27 y 12-10-84 **(26/3/1/9154)**

Vendo terreno colonia LázaroCárdenas Informes 12-33-27 y 12-10-84 **(26/12/3/1/9154)**

Vendo terreno de oportunidad, entrada a Lo de Lamedo 3,380 Mts2 forma irregular, bien comunicado, escriturado, agua, luz. Informes Ing. Garcia, tel. 14-76-02 **(27/3/1/9159)**

De oportunidad se venden 2 terrenos ubicados en la colonia Nueva Aviación por la calle Miguel Lebrija totalmente bardeados con buena cimentación con todos los servicios de N$70,000 a sólo N$32,000 cada uno. Informes 14-10-07 y 14-04-62 (12/27/12)

Usted vende su Terreno, Renta su casa, llámeme 12-26-55, 12-23-59 Señor. Eduardo (Indef/Bibl)

Vendo terreno en Jardines de la Cruz Informes 12-33-27 y 12-10-84 (26/12/3/1/9154)

Century 21
PINSA
TEL. 14-18-02, 14-18-03

Cd. del Valle: Lote de 375.80 m2 10x37 magnífico llámenos RTV-167

Cd. del Valle: lote de 234.37 m2 9.75x25 excelentes llámenos. RTV-191

Insurgentes: Lote de 855 m2. 18x52 aprox. RTV-166

San Juan: Varios lotes de 10x20 aprox. Pregunte por ellosRTV-155

Centro: Lote de 424 m2 buen precio llámenos RTV-192

Chapultepec: Lote de 140 m2 7x20 todos los servicios llámenos RTV-193

Insurgentes: Lote de 2,069 m2 26x82 excelente ubicación pregunte por el RTV-194

Centro: Lote 10.60x41 425 M2 aprox. magnífica ubicación TCV-208

Av. Insurgentes Magnífico lote es esquina 18x51 860M2 llámenos RTV-207

Av. México: Lote de 20x25 443 M2 magnífica ubicación RTV-09

Col. Ojo de Agua: Lote de 300 M2 con 170 M2 de construcción a muy buen precio llámenos. RTV-171

Cd. Industrial: Lote de 4,608 M2 magnífica ubicación por 2 Avenidas pregunte por el. TIV-201

Vendo terreno colonia Linda vista Informes 12-33-27 y 12-10-84 (26/12/3/1/9154)

Varios
Compra

Compro mesas de Billar , al teléfono 91322-4-08-70, 91322-482-12 en la ciudad de Puerto Vallarta. Con el Señor Raúl Méndez (Indef)

Compro casa chica N$15,000 cualquier colonia llámeme 14-71-41 (27/29/12)

Varios
Renta

Rento revolvedora Nueva un saco 14-34-80 (26/29/12)

Varios
Servicios

La Pantalla Disco de Luz y Sonido se pone a tus órdenes, para posadas, 15 años, bodas. Informes 12-48-50 (16/31/12)

Video filmaciones 12-96-72 efectos especiales. (1/1/1/8623)

"Gilberto y su órgano Melódico" ¡Música, voz y ambiente! ameniza bodas., posadas, fiestas . Contrataciones 16-06-03 (20/27/12/8996)

Lo mejor de Luz y Sonido los mejores precios 12-96-72 (1/1/1/8623)

¡¡OMAR Y SUS TECLADOS!! ¡¡La imagen viva de la música con sabor...!! Contratación directa teléfono 14-36-59 Tepic, Nay. (7/1/1/8903)

EDUCACION ES PREVENCION. Línea confidencial y anónima para responder a tus dudas sobre enfermedades de transmisión sexual. **Comunícate TELSIDA Tepic13-23-85**, Tepic, Nayarit (Indef)

Lo nuevo para tu posada en Luz y Sonido "Monaro" Informes 12-48-50 (20/30/12/9110)

Boiler, estufas todo lo referente a gas, instalación y reparación 12-38-11 (20/30/12/9119)

ELECTRICIDAD Y PLOMERIA para mayor informacion comunicarse al teléfono 14-15-18 Tepic, Nayarit (Indef/A)

Servi-Hogar 16-35-80 todas las reparaciones en casa, albañilería, fontanería electricidad, caarpintería (27/30/12/)

¡Déle categoria a sus fiestas! Dueto Musical **Miguel y Millán** Contrataciones 12-96-72 y 12-88-33 (2/1/1/8853)

Varios
Venta

Vendo Piano Rosenkranz/ Alemán en buen estado 13-55-78 (21/3/1/9129)

Se vende máquina para fabricar pastilla desodorante (sanitaria) se da asesoria comunicarse a Guadalajara, Jalisco por cobrar (91-3) 674-6042 (21/28/12/9124)

Vendo Jet Sky Wave Runner Yamaha excelentes condiciones, verlo en 12 de Octubre 566 (20/30/12/9122)

Se vende refrigerador marca American. Inf. tel. 16-10-63 (21/5/1/9131)

Vendo Restaurant de Mariscos venta cerveza, aclientado, céntrico, Zaragoza 179 Pte. Podemos negociar, teléfono 12-46-40 (22/30/12/9138)

Tortilladora, molino nixtamal chico, revolvedora, semi-nuevos. Teléfono 14-04-72 (19/29/12/8991)

Cachorros Línea Pastor Alemán, excelente temperamento hijos de Simón Vonn Deutscher Mot atras de Banco Banamex y costado Clínica del Seguro Social teléfono. 16-07-72 (Indef)

Remato Productos Max-Factor americanos originales, lápiz labial y pintura para uñas, todos los servicios llame al 13-36-60 o 14-40-79 Mary (27/29/12/9157)

Se vende aparato Rayos X Corix semi-nuevo. Informes 11-56-14 (22/6/1/9137)

Vendo caja larga semi-nueva para camioneta Nissan mod. 1994 Informes al teléfono 14-69-86 (17/1/1)

Vendo ladrillo rojo barato lozeta 16-71-66 con Leonel (10/9/1/8938)

Magnifica oportunidad, vendo refrigerador 4 puertas marca American en excelentes condiciones, vealo. Informes 14-85-42 (23/31/12/9143)

Caesar's Pizza
solicita personas con automóvil (VW, Tsuru o 4 cilindros) para el área de Reparto presentarse sólo los días 27 y 28 de diciembre en Calzada del Ejército 255 (27/28/12/7081)

ACE Home Center
...todo al mejor precio
Boulevard Tepic-Xalisco Esq. Argentina

Solicita:

LICENCIADO EN RELACIONES COMERCIALES O PREPARATORIA

Con experiencia en ventas

Necesidad de ingresos superiores a N$ 2,000.00

Ofrecemos:
- Sueldo fijo
- Comisiones
- Premios e incentivos
- Capacitación
- Prestaciones de Ley

Favor de presentarse con solicitud elaborada y curriculum con la Señorita Guillermina Muro en Av. Insurgentes Pte. y Sauce, tel. 14-28-80

ORACION AL ESPIRITU SANTO
Espíritu Santo, tu que me aclaras todo, que iluminas todos los caminos para que yo alcance mi ideal, tu que me das el don divino de perdonar y olvidar el mal que me hacen y que en todos los instantes de mi vida estas conmigo, quiero en este corto dialigo agradecerte por todo y confirmar una vez más que nunca quiero separarme de ti por mayor que sea la ilusión material. deseo estar contigo y todos los seres queridos en la gracia perpetua. Gracias por tu misericordia para conmigo y todos los míos. (La persona deberá rezar esta oración tres días seguidos sin decir el pedio. Y a los tres días recibirá la gracia por más difícil que sea. Publíquese en cuanto se reciba la gracia.) Gracias Espíritu Santo.
H.H.V.

Thrifty
nieve americana
GRANDE Algo Diferente
PASEO DE LA LOMA No. 161

Restaurant **"LA PAGODA"**
Especialidad en comida china cantonesa le ofrece para sus reuniones sociales (comidas y cenas) sus 2 reservados y su excelente:
Paquete Fiesta de Comida China
(mínimo 10 personas)
1° Paquete N$ 25.00 p/p 2° Paquete N$ 35.00 p/p
3° Paquete N$ 45.00 p/p
(Todos incluyen: salón, servicio, comida, bebida y postre)
"Previa Reservación"
Estamos a sus ordenes en Querétaro 114 Nte. (entre Zapata e Hidalgo)
Todos los días de 12:00 a 9:00 P.M.

DESECHABLES y ESPECIAS
LA SUIZA
¡Precios regalados por inauguración!
Bolsas de plástico, alta y baja densidad, vasos, platos, cucharas, coberturas de chocolate, coco rallado, grenetina Y MUCHO MÁS.
¡Venga y compruébelo!
Bodega #25 Mercado de Abastos Tel. 16-63-55. Tepic, Nayarit

a los suyos la nueva linea sofisticada en silloneria importada a precios muy navideños que sólo encontrará en:

ORGANIZACION INDUSTRIAL
GOMSA
P. SANCHEZ No. 16 NTE.

Sillón Ejecutivo Novo Pietro con base de nylón 5 puntas, pistón neumático (4 años de garantía) brazos de polipropileno tap. en tela importada, varios colores, de N$ 1,720.00 a sólo
N$ 1,199.00 neto

Sillón para visitante Novo Pietro fijo, estructura tubular de 1/4" esmaltado en pintura epóxica, brazos de polipropileno y tap. en tela varios colores de N$ 1,510.00 a sólo
N$ 849.00 neto

Silla secretarial mod. EREB con pistón Neumática base metálica 5 puntas tap. varios colores (según muestrario) de N$ 660.00 a sólo
N$ 449.00 neto

Sillón mod. EREB, curvo, estruc. tubular de 11/2" tap. en tela importada varios colores (según muestrario) de N$ 400.00 a sólo
N$ 310.00 neto

Silla apilable mod. ROMA estructura metálica esmaltada en pintura epóxica tubular de 1" tap. en tela importada de N$ 230.00 a sólo
N$ 179.00 neto

Silla tipo cajero mod. EREB con base de nylón de 5 puntas con pistón neumático, tap. en tela de N$ 680.00 a sólo
N$ 529.00 neto

Le recordamos que como somos Fabricantes mantendremos los mismos precios de todo el año de 1995 en nuestras líneas: Metálica, Melamina, Computación, Clásica, Ejecutiva, Bancaria, Comercial y Escolar... Venga y Compruébelo
Aceptamos Tarjetas de Crédito

Visitenos en : P. Sánchez No. 16 Nte. Tel. 13-47-36 Tepic, Nayarit

CARNICERIA DEL PARQUE

Paquetes especiales

Calidad en Carne de Res, Cerdo, Chivo, Borrego, Ternera

SURTIMOS PEDIDOS A DOMICILIO

Llámenos al teléfono
16-77-57, 12-09-23

CORTES FINOS AMERICANOS
T. BONE,
N. YORK,
SIRLOIN,
RIB-EYE,
CHUCK ROLL

PAQUETE SEMANARIO I
500 grs. Pulpa de res
500 grs. Pierna de Cerdo
750 grs. Molida
750 grs. Higado
1000 grs. Costilla Cargada
N$55.00

PAQUETE SEMANARIO II
1/2 Pulpa
1/2 Pierna
1/2 Molida
1/2 P/deshebrar
1 Kg. Costilla Cargada
1/2 Costilla puerco
N$65.00

.Av. Proyecto No. 111 en San Luis y Ures colonia Mololoa

CACTUS
tu Restaurant-Bar

Te ofrece:
TODO DICIEMBRE
un descuento de 10% en tu consumo total.

Y todos los Martes y Miércoles de Damas con un 20% de descuento en tu consumo.

Av. Jacarandas No. 288 esq. con Eucalipto
Tels. 13-47-49 y 14-39-83

Quieres practicar
Tae Kwon Do ?
Unete a la Asociación de Tae Kwon Do más vigorosa de América.

Inscripciones Abiertas

Te esperamos en Amado Nervo 882 Pte.
entre Fco. Villa y M. Lozada
Tepic, Nayarit

PROF. JAIME ANGUIANO P.
Cinta Negra 3er. DAN,
Director

Para mayor información:
16-65-53

Niños, damas y adultos
Horarios: Mañana, tarde y noche

LA PLACITA

DESAYUNOS
de 8:00 a 10:30 a.m.

Carnes asadas
Frijoles
Cebollitas
Café
Tortillas recién hechas

A SOLO N$ 8.00

COMIDA CORRIDA
de 11:30 a 15:00 hrs.

ZAPATA 77 PTE. TEL. 12-59-53

JOYERIA
"EL RUBI"

LA PRIMERA QUE NACIÓ EN TEPIC

Le ofrece para esta Navidad un extenso surtido en regalos y alhajas en oro de 10 y 14 kts.

Precio especial a Mayoristas
Puebla 214 Nte. Tel. 12-05-10

LACTEOS EL BUDA

*Chihuahua
*Cotija
*Asadero
*Yogurth

Mercado de Nayar-Abastos Telkame Bloque "A"
Bodega 21 Tel. 1-50-28 Fax y 1-50-40 Tepic, Nay.

Con experiencia en soldadura eléctrica industrial
(6013 y microalambre)

OFICIAL CORTADOR CON SOPLETE
Con experiencia en corte con oxigeno-gas butano

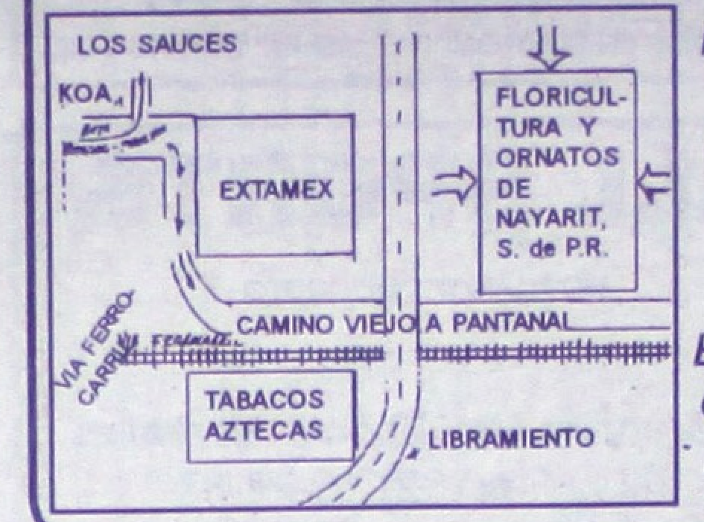

Interesados presentarse en Floricultura y Ornatos de Nayarit, S. de P.R. (Camino Viejo a Pantanal, atrás de Extamex, pasando Libramiento, tomar ruta Estación - Fresnos y bajarse en Extamex), de 7:00 a 9:00 de la mañana.

Bar Grill
Sin nombre
Los Espera con gratas sorpresas y ricas botanas todos los dias
Av. Rey Nayar 17 teléfono 13-22-20

PINTURAS LOS MIL COLORES

En Navidad y Año Nuevo a todos nuestros clientes y amigos les deseamos sinceramente salud, bienestar, alegria y una dicha permanente.

Diciembre de 1995.

LACTEOS INDUSTRIALIZADOS DE NAYARIT

LA MEJOR LECHE JERSY-NAY LECHE PASTEURIZADA DE LA REGION

100% NAYARITA

ENRIQUECIDA CON VITAMINA A, D3
HOMOGENIZADA Y DEODORIZADA
100% NATURAL

DISTRIBUIDA POR: LAINAY
Calle Industriales Nayaritas 120
Cd. Industrial Tepic, Nayarit, Tels.: 11-56-90 y 11-56-91

1).- Terreno de 5,800 metros cuadrados al poniente del Libramiento de Tepic a bordo de carretera junto al Fracc. Aves del Paraíso.

2).- Terreno de 5,595 metros cuadrados Lago superior entre Lago Onega y Makarikari en el Fracc. Lagos del Country.

3).- 5 locales comerciales de 9x5 de terreno con 55 metros cuadrados de construcción cada uno, aljibe, baño, con todos los servicios, ubicados en Lago superior entre Lago Makarikari y Lago Onega Fracc. Lagos del Country.

4).- Casa habitación 2 recámaras, dos baños, cochera para dos vehículos, cocina integral, sala comedor, patio de servicios, ubicada en Lago Ontario No. 197 del Fracc. Lagos del Country.

5).- Casa habitación 2 plantas, 3 recámaras, 2 1/2 baños, sala comedor, estudio, cocina integral, patio de servicio, tanque estacionario, cochera para 2 vehículos, Lago Ontario 194 Fracc. Lagos del Country (M).

6).- Casa habitación 2 plantas, 3 recámaras, 2 1/2 baños, sala comedor, estudio, cocina integral, patio de servicio tanque estacionario, cochera para 2 vehículos, Lago Ontario 196 Fracc. Lagos del Country (RM).

7).- Casa habitación 2 plantas, 3 recámaras, 2 1/2 baños, sala comedor, estudio, cocina integral, patio de servicio tanque estacionario, cochera para 2 vehículos, Lago Ontario 202 Fracc. Lagos del Country (Q).

8).- Casa habitación 2 plantas, 3 recámaras, 2 1/2 baños, sala comedor, estudio, cocina integral, patio de servicio tanque estacionario, cochera para 2 vehículos, Lago Ontario 188 Fracc. Lagos del Country (B).

9).- Terreno de 832.00 mts2. ubicado cerca d e la casa Club en el Fraccionamiento Aves del Paraíso lote No. 1 de la Manzana X frente 20.00Mts. fondo 30.60 y 38.00 mts2. en la mejor esquina.

10).- Terreno bardeado y techo de asbesto de 165.90 Mts2. en el Fraccionamiento Residencial La Loma, calle Privada Clavel.

11)Se traspasa casa con crédito hipotecario en fraccionamiento Lagos del Country de 3 recámaras, sala, comedor, cocina, patio de servicio, cochera y aljibe, por la cantidad de N$ 15,000.00 (Quince mil Nuevos pesos 00/100 M.N.)

12).- Propiedad privada casa blanca, terreno urbano a 3 km. del Centro de Tepic, 40,000 mts2. frente a Infonavit Solidaridad. Trato directo.
Inf. 12-80-27, 12-43-46.

Informes y ventas en: Bilbao No. 8 casi esquina con Av. España en el Fracc. Ciudad del Valle Tepic, Nayarit. Tels: 14-20-18, 14-06-35, 14-06-36, 13-37-53 en horas de oficina.

Contamos con servicios de:
Soldadura eléctrica y autógena, reparación de chassises, fibra de vidrio, adaptaciones de carrocerías, instalación de accesorios de lujo, servicio eléctrico, mecánica en general y servicio en tapicería.
Insurgentes y Fresno Teléfono 13-31-00 clave 2025
Biper 91-800 50581 clave 3600544 sin costo

¡ES PARA USTED!
Que gusta del sabor de una exquisita cerveza.
HAGA SUS PEDIDOS A LOS TELÉFONOS 5-18-98 Y 5-04-45,
ESTAMOS EN CORREGIDORA #89 EN SANTIAGO IXC.

REDPACK
MENSAJERIA Y PAQUETERIA
Recojemos y entregamos a domicilio. Sólo llámenos cobertura nacional 24 Hrs. Rápidez y economía.
CAOBA Y PARAISO COL. SAN JUAN.
TEL. 14-29-66

ALL SPORTS
un nuevo concepto
Jacarandas No. 402 col. Versalles
Tel. y Fax (32) 13-22-87
Tepic, Nayarit

Agencia de Cambio
L I D O R
Compra y venta de dólares
Cambio de cheques de la Federación
y Compra y Venta de moneda de oro y plata.
Av. México 44 Sur
Tel.-12-33-84
Tepic, Nay.

FERRECONST S.A. DE C.V.
Materiales para construcción, ferretería, pisos, azulejos y baños.
¡Todo lo que usted necesita para construir arena, piedra, grava, block!
BOULEVARD TEPIC-XALISCO NO. 2305. COL. JUAN ESCUTIA
C.P. 63190. TEPIC, NAYARIT
Tel/Fax (32) 14-75-60 y 18-06-80. TEL. 13-62-23

ALTA
P. Sánchez No. 172 Nte.
Tel. 12-09-52 Fax. 12-19-47
PLAN PREVISOR
PLAN FAMILIAR
CREMACIÓN
CRIPTAS
SERVICIO FUNERARIO

F+M
Funerales "LA MEXICANA"
Hidalgo esq. con Ures
Tels. 12-28-54, 12-51-50
Fax. 12-00-47
Capillas Ardientes
SERVICIO DIA Y NOCHE

TRANSPORTES OLIVARES PADILLA, S.A. DE C.V.
Servicio de paquetería,
México Guadalajara a Tepic en 24 horas.
Servicio de trailers por entero
Teléfono 13-68-75, 14-25-88
AV. INSURGENTES NO. 2650 OTE.

Multi Médica Juárez
Se pone a sus ordenes con las especialidades de:
*CARDIOLOGIA *CIRUGIA GENERAL *GASTROENTEOROLOGIA *TRAUMATOLOGIA Y ORTOPEDIA *GINECOLOGIA *MEDICINA EXTERNA *UROLOGIA *OTORRINOLARINGOLOGIA *NEUROLOGIA
Av. Juárez No. 262 - Tel. 13-95-71 y 13-51-45 - Tepic, Nay.

FARMACIA ANDREA
Medicina patente
15% Descuento
Hidalgo 64 Pte.
Tel. 16-70-99
Tepic, Nay.

PROQUISA EL CAMPEON DE LA LIMPIEZA
PRODUCTOS QUIMICOS SANITARIOS
TRATAMIENTOS QUIMICOS PARA ALBERCAS
ASESORIA GRATUITA
TODO TIPO DE CLORO: POLVO, GRANULADO, LIQUIDO, PASTILLAS, ETC. Y RECUERDE EL COLERA TROPIEZA......CON EL CAMPEON DE LA LIMPIEZA PINOL, DESENGRASANTES, AROMATIZANTES, DESODORANTES Y TODO LO QUE NECESITE PARA LA LIMPIEZA. - SERVICIO A DOMICILIO
Av. México No. 185 Sur - Tel. Fax 13-09-30 - Tepic, Nay.

---

mármol y terrazo también tenemos monumentos, capillas, altares y piezas sueltas en granito y mármol.
"Entregamos sus pedidos a cualquier parte de la República"
Carretera Internacional #252 o tel. 13-83-32 Tepic, Nay
Calzada del Panteón #35 Tel. 13-20-64, Tepic, Nay

VENDO CAMPERS
aluminio, oro, camioneta Ford modelo 1980-1995 a nivel cabina, puerta al piso, escalera y canastilla porta bulto.
Informes Av. de la Cultura esq. Portugal Cd. del Valle teléfono 14-10-27
CyA

"El Globo"
Exclusividad en ropa y calzado para damas.
Puebla 121 Norte, entre Hidalgo y Zapata.

MULTINIVEL Ardyss
*** Ropa interior remodeladora**
*** Corsetería y lencería fina**
*** Productos naturistas**
Centro de Distribución en Tepic
Av. Allende 93 Ote
tel. 12-28-01, 12-03-26
At'n Personal de la Dra. Luque y Rubi Sandoval
(17/10/1351)

La dinámica actual del doctor y del empresario exige estar localizable las 24 hrs. del día.
Integrese al mundo de la radio localización digital de personas el medio de menor costo y de mayor eficiencia en el ramo de comunicaciones personales.
Hágalo el complemento ideal de su teléfono celular...
No pierda el contacto...ni a sus clientes...
Servicio Personalizado sin LADA 800
Av. Insurgentes Pte. No. 106 5to. Piso Col. Centro.

AVIGASA
SU PROVEEDOR AGROPECUARIO
Tetewa B-27 Nayarabastos Tel. 11-50-15

Ilse florería
DETALLES Y REGALOS
CORONAS Y ARREGLOS DE FLOR NATURAL Y ARTIFICIAL PARA TODO TIPO DE OCASION: NACIMIENTOS, BAUTIZOS, 1era. COMUNION, XV AÑOS, BODAS, GRADUACIONES Y FUNERAL
SERVICIO A DOMICILIO
TEL. 2-05-90
SAN LUIS No. 283 NORTE TEPIC, NAYARIT

Joyería el Pequeño Rubi
Veracruz #159 Nte.
Reparación de alhajas al instante y sistema de apartado

Francia Viajes S.A. de C.V.
¡ SU MEJOR AGENCIA DE VIAJES !
AV. JUAREZ 276-A OTE.
TEL: 14-80-00

LIMA EXIMODA
Zapata 69 Pte.
Con **20%**
de Descuento en toda la línea
(excepto ofertas)

SEGURIDAD PRIVADA

¡QUE NO LE GANE LA DELINCUENCIA!
Alondras No. 87 Altos Norte
Colonia Las Aves
Telefono 14-45-05 Tepic, Nayarit.

LAVANDERIA "LA LOMA"
POR APERTURA TE OFRECE!!! DESCUENTO DEL 10% TODO EL MES DE DICIEMBRE VISITANOS
Estamos en: Camino Viejo al Tecolote No. 13 Fracc. Fray Junipero Serra, Tel. 13-33-04 (Frente a Gigante)
Tarifas especiales a Hoteles y Restaurantes.

Miércoles 27 de Diciembre de 1995
Miércoles 27 de Diciembre de 1995
Miércoles 27 de Diciembre de 1995